RENCANA KERJA (RENJA)

DINAS PENDIDIKAN KOTA TANJUNGBALAI
TAHUN 2025

DINAS PENDIDIKAN
KOTA TANJUNGBALAI

TAHUN 2024

LAMPIRAN

PENGANTAR

Rencana Kerja Dinas Pendidikan Kota Tanjungbalai Tahun 2025 disusun telah mengacu pada RKPD Kota Tanjungbalai tahun 2025 dan telah menyesuaikan dengan dengan kebijakan Peraturan Menteri Keuangan Nomor 212/PMK.07/2022 tentang Indikator Tingkat Kinerja daerah dan ketentuan umum bagian Dana Alokasi Umum yang ditentukan penggunaannya Tahun anggaran 2024. Penyesuaian dilakukan pada penyusunan program, kegiatan dan sub kegiatan yang telah ditetapkan sebanyak 4 (empat) program terkait urusan pendidikan yaitu: Program pengelolaan pendidikan dan Program tenaga pendidik dan tenaga kependikan serta program pendukung terkait urusan kebudayaan yakni program pengembangan kebudayaan. Selain tentunya tetap didukung oleh Program penunjang urusan pemerintahan.

Penyusunan Renja Dinas Pendidikan Tahun 2025 bertujuan untuk mendukung capaian target-target indikator kinerja utama bidang pendidikan selain juga untuk mendukung pencapaian peningkatan nilai rapor pendidikan Kota Tanjungbalai. Rencana kerja Dinas Pendidikan tahun 2025 telah mempertimbangan hasil evaluasi kinerja Dinas Pendidikan Tahun 2023 dan isu-isu yang berkembang di dunia pendidikan ke depan.

Fokus rencana kerja dinas pendidikan Tahun 2025 adalah peningkatan kompetensi tenga pendidik dan kependidkan baik pada satuan PAUD, satuan pendidikan SD dan satuan pendidikan SMP. Selain itu juga difokuskan pada peningkatan prestasi, minat bakat dan kretaitivas siswa selain peningkatan kondisi kuantitas dan kualitas sarana dan prasarana pada satuan pendidikan.

Tanjungbalai, 30 Des 2024

KEPALA DINAS PENDIDIKAN
KOTA TANJUNGBALAI

PEMERINTAH KOTA TANJUNGBALAI DINAS PENDIDIKAN

MARIANI, S.Si, M.Si
PEMBINA
NIP. 19740617 200003 2 003

BAB I
PENDAHULUAN

1.1. Latar Belakang

Rencana Kerja Perangkat Daerah yang selanjutnya disingkat Renja Perangkat Daerah merupakan dokumen perencanaan Perangkat Daerah yang memuat program dan kegiatan yang diperlukan untuk mencapai sasaran pembangunan pada tahun 2025 yang merupakan penjabaran dari Renstra. Dokumen Renja Dinas Pendidikan merupakan dokumen perencanaan untuk periode 1 (satu) tahun yang memuat kebijakan, program dan kegiatan penyelenggaraan pembangunan dan pemerintahan daerah baik yang langsung dilaksanakan oleh pemerintah daerah maupun yang ditempuh dengan mendorong partisipasi masyarakat. Renja Dinas Pendidikan memuat perencanaan tahunan dalam rangka mewujudkan perencanaan yang terpadu dan terarah dalam penyelenggaraan pemerintahan dan pelaksanaan pembangunan yang efektif dan efisien sesuai dengan prioritas dan sasaran penyelenggaraan pembangunan dan pemerintahan daerah.

Renja Dinas Pendidikan disusun berpedoman pada Undang-undang Nomor 25 Tahun 2004 tentang Sistem Perencanaan Pembangunan Nasional serta memperhatikan sistematika penyusunannya berdasarkan Peraturan Menteri dalam Negeri Nomor 86 Tahun 2017 tentang Tata Cara Perencanaan, Pengendalian, dan Evaluasi Pembangunan Daerah, Tata Cara Evaluasi Rancangan Peraturan Daerah Tentang Rencana Pembangunan Jangka Panjang Daerah, serta Tata Cara Perubahan Rencana Pembangunan Jangka Panjang Daerah, Rencana Pembangunan Jangka Menengah Daerah (RPJMD) dan Rencana Kerja Pemerintah Daerah. Renja Dinas Pendidikan ini disusun dengan upaya untuk mempertahankan dan meningkatkan capaian kinerja pelayanan masyarakat yang sudah dicapai oleh Dinas Pendidikan sesuai dengan tugas dan fungsinya serta dalam rangka mendukung pencapaian Visi dan Misi Pemerintah Kota Tanjungbalai.

Penyusunan Renja Dinas Pendidikan Kota Tanjungbalai memuat program, kegiatan, alokasi dan kelompok saran dengan indikator kinerja dan pendanaan sesuai dengan tugas dan fungsinya, dengan tahapan penyusunan berupa persiapan penyusunan Renja; persiapan Rancangan Awal Renja Dinas Pendidikan yang berpedoman pada Renstra Perangkat Daerah, hasil evaluasi Renja Dinas Pendidikan tahun lalu dan evaluasi hasil Dinas Pendidikan tahun berjalan; penyusunan Rancangan Renja Dinas Pendidikan, pembahasan Rancangan Renja Dinas Pendidikan; perumusan Rancangan Akhir Renja Dinas Pendidikan Verifikasi Rancangan Akhir Renja Dinas Pendidikan.

Sebagai suatu dokumen resmi SKPD, Renja mempunyai kedudukan yang strategis, yaitu menjembatani antara Rencana Strategis dengan Laporan Tahunan baik Laporan Keuangan Akhir Tahun maupun LAKIP, untuk itu maka sesuai amanat dalam Undang-undang diatas, Dinas Pendidikan Kota Tanjungbalai berkewajiban membuat dokumen tersebut menjadi tolak ukur kegiatan dan program-program pada tahun yang akan datang.

Rencana Kerja ini merupakan suatu program yang disusun dan harus dilaksanakan melalui mekanisme dan proses yang nantinya dapat berdaya guna dalam jangka satu tahun dengan berorientasi pada Rencana Strategis Dinas Pendidikan Kota Tanjungbalai selama kurun waktu 2021-2026.

1.2. Landasan Hukum

Beberapa peraturan perundangan sebagai landasan hukum penyusunan Perubahan Rencana Kerja Perangkat Daerah Tahun 2025 adalah sebagai berikut:

1. Undang-Undang Nomor 25 Tahun 2004 tentang Sistem Perencanaan Pembangunan Nasional (Lembaran Negara Tahun 2004 Nomor 104, Tambahan Lembaran Negara Nomor 4421);
2. Undang-Undang Nomor 20 Tahun 2003 tentang Sistem Pendidikan Nasional;
3. Undang-Undang Nomor 33 Tahun 2004 tentang Perimbangan Keuangan antara Pemerintah Pusat dan Pemerintahan Daerah (Lembaran Negara Tahun 2004 Nomor 126, Tambahan Lembaran Negara Nomor 4438);
4. Undang-Undang Nomor 17 Tahun 2007 tentang Rencana Pembangunan Jangka Panjang Nasional Tahun 2005-2025;
5. Undang-Undang Nomor 23 Tahun 2014 tentang Pemerintahan Daerah sebagaimana telah diubah beberapa kali terakhir dengan Undang-undang

Nomor 9 Tahun 2015 tentang perubahan kedua atas Undang-undang Nomor 23 Tahun 2014 tentang Pemerintahan Daerah;

6. Peraturan Pemerintah Nomor 20 Tahun 2004 tentang Rencana Kerja Pemerintah (Lembaran Negara Tahun 2004 Nomor 45, Tambahan Lembaran Negara Nomor 4385);
7. Peraturan Pemerintah Nomor 12 Tahun 2019 tentang Pengelolaan Keuangan Daerah (Lembaran Negara Republik Indonesia Tahun 2019 Nomor 187, Tambahan Lembaran Negara Republik Indonesia Nomor 6402);
8. Peratuan Pemerintah Nomor 13 Tahun 2019 tentang Laporan dan Evaluasi Penyelenggaraan Pemerintahan Daerah (Lembaran Negara Republik Indonesia Tahun 2019 Nomor 52, Tambahan Lembaran Negara Republik Indonesia Nomor 6323);
9. Peraturan Pemerintah Nomor 72 Tahun 2019 tentang Perubahan atas Peraturan Pemerintah Nomor 18 Tahun 2016 tentang Perangkat Daerah (Lembaran Negara Republik Indonesia Tahun 2007 Nomor 89, Tambahan Lembaran Negara Republik Indonesia Nomor 4741);
10. Peraturan Presiden RI Nomor 2 Tahun 2015 tentang Rencana Pembangunan Jangka Menengah Nasional Tahun 2015-2019;
11. Peraturan Menteri Dalam Negeri RI Nomor 86 Tahun 2017 tentang Tata Cara Perencanaan, Pengendalian dan Evaluasi Pembangunan Daerah, Tata Cara Evaluasi Rancangan Peraturan Daerah Tentang Rencana Pembangunan Jangka Panjang Daerah Dan Rencana Jangka Menengah Daerah, Serta Tata Cara Perubahan Rencana Pembangunan Jangka Panjang Daerah, Rencana Pembangunan Jangka Menengah Daerah dan Rencana Kerja Pemerintah Daerah.
12. Permendagri Nomor 90 Tahun 2019 tentang, Klasifikasi,Kodefikasi dan Nomenklatur Perencanaan Pembangunan dan Keuangan Daerah;
13. Permendikbudristek No. 22 Tahun 2023 Tentang Standar Sarana Dan Prasarana Pada Pendidikan Anak Usia Dini, Jenjang Pendidikan Dasar, Dan Jenjang Pendidikan Menengah.
14. Keputusan Menteri Dalam Negeri Nomor 050-3708 Tahun 2020 tentang Hasil Verifikasi dan Validasi Pemuktahiran Klasifikasi,Kodefikasi dan Nomenklatur Perencanaan Pembangunan dan Keuangan Daerah;
15. Peraturan Daerah Provinsi Sumatera Utara Nomor 12 Tahun 2008 tentang Rencana Pembangunan Jangka Panjang Daerah (RPJPD) Provinsi Sumatera Utara Tahun 2005-2025;
16. Peraturan Daerah Kota Tanjungbalai Nomor 5 Tahun 2009 tentang Rencana Pembangunan Jangka Panjang Daerah (RPJPD) Kota Tanjungbalai Tahun 2005-2025;

17. Peraturan Daerah Kota Tanjungbalai Nomor 01 Tahun 2021 tentang Rencana Pembangunan Jangka Menengah Daerah Kota Tanjungbalai Tahun 2021-2026;
18. Peraturan Daerah Kota Tanjungbalai Nomor 1 Tahun 2023 tentang Perubahan atas Peraturan Daerah Nomor 06 Tahun 2016 tentang Pembentukan Perangkat Daerah Kota Tanjungbalai;
19. Peraturan Walikota Tanjungbalai Nomor 32 Tahun 2021 tentang Rencana Strategis Perangkat Daerah Kota Tanjungbalai Tahun 2021-2026;
20. Peraturan Walikota Tanjungbalai Nomor 27 Tahun 2023 tentang Rencana Kerja Organisasi Perangkat Daerah di Lingkungan Pemerintah Kota Tanjungbalai Tahun 2024;
21. Peraturan Walikota Tanjungbalai Nomor 32 Tahun 2023 tentang Perubahan Rencana Kerja Pemerintah Daerah Kota Tanjungbalai Tahun 2023;
22. Peraturan Walikota Tanjungbalai Nomor 39 Tahun 2024 tentang Perubahan Rencana Kerja Pemerintah Daerah Kota Tanjungbalai Tahun 2024;

1.3. Maksud dan Tujuan

Maksud:

Perubahan Rencana Kerja Dinas Pendidikan Kota Tanjungbalai adalah dokumen perubahan perencanaan Dinas Pendidikan untuk periode 1 (satu) Tahun yang disusun dengan maksud untuk memberikan arah dan acuan dalam penentuan perubahan program, kegiatan dan sub kegiatan Dinas Pendidikan Kota Tanjungbalai yang akan dilaksanakan pada Tahun 2025 dalam rangka mendukung pencapaian tujuan dan sasaran Dinas Pendidikan Kota Tanjungbalai secara berkesinambungan.

Tujuan :

Adapun tujuan dari penyusunan Perubahan Rencana Kerja (Renja) Dinas Pendidikan Tahun 2025 adalah sebagai berikut:

1. Penyediaan dokumen perubahan rencana kerja Dinas Pendidikan Kota Tanjungbalai tahun 2025.
2. Sebagai pedoman Dinas Pendidikan dalam melaksanakan perubahan program, kegiatan dan sub kegiatan Dinas Pendidikan pada tahun 2025.
3. Untuk memberikan arahan bagi sinkronisasi perubahan program dan kegiatan yang tertuang dalam Renstra Dinas Pendidikan tahun 2021-2026.
4. Sebagai pedoman dalam penyusunan perubahan program dan kegiatan serta sebagai dasar dalam penyusunan Rencana Kerja dan Anggaran (RKA) sebelum ditetapkan menjadi Perubahan Dokumen Pelaksanaan Anggaran (DPA) Dinas Pendidikan Kota Tanjungbaai Tahun 2025.

1.4. Sistematika

Sistematika penyusunan Perubahan Rencana Kerja (Renja) Dinas Pendidikan tahun 2025 adalah sebagai berikut:

BAB I : PENDAHULUAN

Bab ini memuat Latar Belakang, Landasan Hukum, Maksud dan Tujuan Penyusunan Renja dan Sistematika Penyusunan Renja.

BAB II : HASIL PELAKSANAAN RENJA DINAS PENDIDIKAN SAMPAI DENGAN TRIWULAN II

Bab ini memuat Evaluasi Pelaksanaan Renja Dinas Pendidikan sampai dengan Triwulan II dan capaian Renstra Dinas Pendidikan, Analisis Kinerja Pelayanan Dinas Pendidikan, Isi-isu Penting Penyelenggaraan Tugas dan Fungsi Dinas Pendidikan, Review terhadap Rancangan awal Perubahan RKPD dan penelahaan usulan program dan kegiatan masyarakat.

BAB III : TUJUAN, SASARAN, PROGRAM DAN KEGIATAN.

Bab ini memuat telaahan terhadap kebijakan nasional, dan tujuan, sasaran renja Dinas Pendidikan.

BAB IV : RENCANA KERJA DAN PENDANAAN PERANGKAT DAERAH

Bab ini memuat Program dan Kegiatan berisikan penjelasan mengenai : a. Faktor-faktor yang menjadi bahan pertimbangan terhadap rumusan perubahan program dan kegiatan, b. Uraian garis besar mengenai rekapitulasi perubahan program dan kegiatan, c. Penjelasan jika rumusan perubahan program dan kegiatan sesuai dengan rancangan perubahan RKPD, baik jenis program/kegiatan, pagu indikatif, maupun kombinasi keduanya.

BAB V : PENUTUP

BAB II
HASIL EVALUASI RENJA DINAS PENDIDIKAN TAHUN 2023

2.1. Evaluasi Pelaksanaan Renja Dinas Pendidikan sampai dengan Triwulan II dan Capaian Renstra Dinas Pendidikan.

Hakikatnya perubahan rencana pembangunan adalah perubahan yang dilakukan untuk melakukan penyesuaian-penyesuaian terhadap perkembangan keadaan yang meliputi perkembangan yang tidak sesuai dengan asumsi prioritas pembangunan daerah, kerangka ekonomi daerah dan keuangan daerah, rencana program dan kegiatan dan atau keadaan yang menyebabkan saldo anggaran lebih tahun anggaran sebelumnya harus digunakan untuk tahun berjalan.

Selanjutnya perubahan dapat dilakukan tanpa melalui tahapan evaluasi dalam hal terjadi kebijakan nasional, keadaan darurat, keadaan luar biasa, dan perintah dari peraturan perundang undangan yang lebih tinggi setelah RPJMD ditetapkan.

Perubahan mendasar Rencana Kerja sebagian besar Perangkat Daerah termasuk Dinas Pendidikan Kota Tanjungbalai Tahun 2025 adalah dikarenakan adanya penyesuaian dengan kebijakan Peraturan Menteri Keuangan Nomor 110 Tahun 2023 tentang Indikator Tingkat Kinerja daerah dan petunjuk tekhnis bagian Dana Alokasi Umum yang ditentukan penggunaannya. Penyesuaian dilakukan pada refocussing target anggaran beberapa program, kegiatan dan sub kegiatan kepada program peningkatan mutu pendidikan dengan kegiatan dan sub kegiatan yang sesuai dengan nomenklatur yang tersedia pada PMK 110 dimaksud.

Selajutnya perubahan rencana kerja juga berdasarkan pada hasil evaluasi sampai dengan Tahun 2023 dimana terdapat beberapa pergeseran jumlah alokasi dan target anggaran yang telah disesuaikan dengan tidak merubah indikator kinerja yang ditetapkan dalam Renstra Dinas Pendidikan Tahun 2021-2026.

Evaluasi rencana kerja dimaksud meliputi evaluasi hasil pelaksanaan rencana kerja yang diwujudkan dengan pencapaian kinerja (indikator kinerja utama) yang sudah diperjanjikan di awal tahun 2024 beserta realisasi pendukung anggarannya.

Tabel 1. Tujuan, Sasaran Jangka Menengah Pelayanan Dinas Pendidikan Kota Tanjungbalai Tahun 2022-2026

NO	TUJUAN	SASARAN	INDIKATOR KINERJA TUJUAN/SASARAN	TARGET KINERJA SASARAN				
				2022	2023	2024	2025	2026
1	*2*	*3*	*4*	*5*	*6*	*7*	*8*	*9*
1.	Meningkatkan Kualitas Pelayanan Publik dan akuntabilitas Kinerja Dinas Pendidikan	1.1 Meningkatnya pelayanan publik nilai evaluasi AKIP dan Pengelolaan Aset serta Keuangan Dinas Pendidikan	Nilai Evaluasi AKIP	A	A	A	A	A
2.	Meningkatkan Kualitas Pelayanan Pendidikan bagi seluruh masyarakat	2.1 Meningkatnya Kualitas Sumber Daya Pendidikan	Rata-Rata Lama Sekolah	q	9,67	9,75	9,83	9,90
			Angka harapan lama sekolah		12,58	12,60	12,64	12,68
			Angka Partisipasi Kasar:					
			- Angka Partisipasi Kasar PAUD		54	55	56	57
			- Angka Partisipasi Kasar SD/MI		103,02	103,05	103,07	103,10
			- AngkaPartisipasi Kasar SMP/MTs		98,40	98,45	98,61	98,74
			Angka Partisipasi Murni: Angka					
			- Partisipasi Murni (APM) SD/MI/ Paket A Angka		93,30	93,42	93,56	93,74
			- Partisipasi Murni (APM) SMP/MTs/Paket B		87,62	87,84	88,02	88,25

			Angka Partisipasi Sekolah:					
		-	Angka Partisipasi Sekolah (APS) SD/MI/Paket A		908,60	909,70	910,50	911,60
		-	Angka Partisipasi Sekolah (APS) SMP/MTs/Paket B		746,80	747,50	748,80	749,50
			Angka Putus Sekolah:					
		-	Angka Putus Sekolah (APS) SD/MI		0,28	0,27	0,26	0,25
		-	Angka Putus Sekolah (APS) SMP/MTs		0,23	0,22	0,21	0,20
			SD/MI Kondisi Bangunan Baik		92	94	95	99
			SMP/MTs Kondisi Bangunan Baik		94	96	97	99
			Rasio Ketersediaan Sekolah/ Penduduk Usia Sekolah Dasar		100	100	100	100
			Guru yang Bersertifikat Pendidik SD/MI		81	82	83	84
			Guru yang Bersertifikat Pendidik SMP/MTs		86	87	88	89
			Angka Pendidikan yang ditamatkan		2650	2700	2750	2800
			Proporsi Murid Kelas 1 yang Berhasil Menamatkan Sekolah Dasar		80,10	80,35	80,50	80,75

			Angka Kelulusan:					
		-	Angka Kelulusan (AL) SD/MI		100	100	100	100
		-	Angka Kelulusan (AL) SMP/MTs		100	100	100	100
			Angka Melanjutkan (AM):					
		-	Angka Melanjutkan (AM) dari SD/MI ke SMP/MTs		92	93	95	98
		-	Angka Melanjutkan (AM) dari SMP/MTs ke SMA/SMK/MA		92	93	95	97
			Guru yang Memenuhi Kualifikasi S1/D-IV		73,20	73,40	73,60	73,80
			Rasio Guru/Murid Sekolah Pendidikan Dasar		400	400	400	400
			Rasio Guru/Murid per Kelas Rata-Rata Sekolah Dasar		0,70	0,70	0,70	0,70
			Jumlah Anak Usia SD yang Bersekolah di SD/MI	18.287	18.295	18.310	18.315	18.343
			Jumlah Anak Usia SMP yang bersekolah di SMP/MTs	7.527	7.559	7.570	7.580	7.595

				Jumlah Anak Usia PAUD yang bersekolah di PAUD	4.158	4.168	4.178	4.178	4.178
				Jumlah guru yang bersertifikat SD/MI	384	390	410	420	430
				Jumlah guru yang bersertifikat SMP/MTs	264	280	300	320	330
3.	Meningkatkan peletarian budaya dan permberdayaan pelaku budaya	Meningkatnya pelestarian budaya dan peran pelaku budaya		Penyelenggaraan festival seni dan budaya	1	3	5	7	8
				Benda, situs dan kawasan cagar budaya yang dilestarikan	5	5	5	5	5
				Jumlah karya budaya yang direvitalisasi dan inventarisasi	1	1	1	1	1
				Jumlah cagar budaya yang dikelola secara terpadu	1	1	1	1	1
				Jumlah Sanggar Seni Tradisional yang sudah terverifikasi	10	10	10	10	10

Dari tabel di atas dapat diketahui bahwa target kinerja sasaran strategis Dinas Pendidikan Tahun 2023 adalah sebagai berikut:

Tabel. 2 Sasaran Strategis Dinas Pendidikan Tahun 2025.

NO	SASARAN STRATEGIS	INDIKATOR KINERJA	TARGET
1	2	3	5

1	Meningkatnya pelayanan publik, nilai evaluasi AKIP dan Pengelolaan Aset serta Keuangan Dinas Pendidikan	Nilai Evaluasi AKIP	A
2	Meningkatnya Kualitas Sumber Daya Pendidikan	APK PAUD	56%
		APK SD/MI	103,07%
		APK SMP/MTs	98,61%
		APM SD/MI	93,56%
		APM SMP/MTs	88,02%
		Angka PartisipasiSekolah SD/MI	910,50%
		Angka PartisipasiSekolah SMP/MTs	748,80%
		Angka Putus Sekolah SD/MI	0,26%
		Angka Putus Sekolah SMP/MTs	0,21%
		SD/MI Kondisi Bangunan Baik	95%
		SMP/MTs Kondisi dan SMA/SMK/MA BangunanBaik	97%
		Rasio Ketersediaan Sekolah/ Penduduk Usia Sekolah Dasar	100,00%
		Guru Yang Bersertifikat Pendidik SD/MI	83%
		Guru Yang Bersertifikat Pendidik SMP/MTs	88%
		Angka Pendidikan yang ditamatkan	2750
		Proporsi Murid Kelas 1 yang Berhasil Menamatkan Sekolah Dasar	80,50%
		Angka Kelulusan (AL) SD/MI	100
		Angka Kelulusan (AL) SMP/MTs	100
		Angka Melanjutkan (AM) dari SD/MI ke SMP/MTs	95%
		Angka Melanjutkan (AM) dari SMP/MTs ke SMA/SMK/MA	95%
		Guru yang Memenuhi Kualifikasi S1/D-IV	73,60%

		Rasio Guru/Murid Sekolah Pendidikan Dasar	400
		Rasio Guru/Murid per Kelas Rata-Rata Sekolah Dasar	0,70%
		Jumlah Anak Usia SD yang Bersekolah di SD/MI	18,315%
		Jumlah Anak Usia SMP yang Bersekolah di SMP/MTs	7.580%
		Jumlah Anak Usia PAUD yang bersekolah di PAUD	4.178%
		Jumlah guru yang bersertifikat SD/MI	420
		Jumlah guru yang bersertifikat SMP/MTs	320
3	Meningkatnya Pelestarian Budaya dan Peran Pelaku Budaya	Penyelenggaraan festival seni dan budaya	7 cagar budaya
		Benda, situs dan kawasan cagar budaya yang dilestarikan	5 cagar budaya
		Jumlah karya budaya yang direvitalisasi dan inventarisasi	1 cagar budaya
		Jumlah cagar budaya yang dikelola secara terpadu	1 cagar budaya
		Jumlah Sanggar Seni dan Tradisional yang sudah terverifikasi	10 cagar budaya

Tabel 3 Capaian Kinerja Dinas Pendidikan Tahun 2023

NO	SASARAN STRATEGIS	INDIKATOR KINERJA	TARGET	Realisasi
1	2	3	5	
1	Meningkatnya pelayanan publik, nilai evaluasi AKIP dan Pengelolaan Aset serta Keuangan Dinas Pendidikan	Nilai Evaluasi AKIP	A	83,33%
2	Meningkatnya Kualitas Sumber Daya Pendidikan	APK PAUD	54%	59,18%
		APK SD/MI	103,02%	100,00%
		APK SMP/MTs	98,4%	91,35%
		APM SD/MI	93,3%	93,9%

		APM SMP/MTs	87,62%	71,82%
		Angka Partisipasi Sekolah SD/MI	90,86%	99,85%
		Angka Partisipasi Sekolah SMP/MTs	74.68%	97,80%
		Angka Putus Sekolah SD/MI	0,28%	0,26%
		Angka Putus Sekolah SMP/MTs	0,23%	2,01%
		SD/MI Kondisi BangunanBaik	92%	96,00%
		SMP/MTs Kondisi BangunanBaik	94%	96,00%
		Rasio Ketersediaan Sekolah/ Penduduk Usia Sekolah Dasar	100,00%	100%
		Guru Yang Bersertifikat Pendidik SD/MI	82%	99,3%
		Guru Yang Bersertifikat Pendidik SMP/MTs	82%	81,70%
		Angka Pendidikan yang ditamatkan	2650	5199
3	Meningkatnya Pelestarian Budaya dan Peran Pelaku Budaya	Penyelenggaraan festival seni dan budaya	7 cagar budaya	0
		Benda, situs dan kawasan cagar budaya yang dilestarikan	5 cagar budaya	5
		Jumlah karya budaya yang direvitalisasi dan inventarisasi	1 cagar budaya	0
		Jumlah cagar budaya yang dikelola secara terpadu	1 cagar budaya	0
		Jumlah Sanggar Seni Tradisional yang sudah terverifikasi	10 cagar budaya	0

Dari tabel tersebut terlihat bahwa tingkat pencapaian Indikator Kinerja Utama (IKU) untuk masing-masing indikator yang melebihi target adalah Angka Partisipasi Murni SD/MI yakni sebesar 93,9% dari target 93,3%, Angka Partisipasi Sekolah SD/MI yakni sebesar 99,85% dari target 90,86%, Angka Partisipasi Sekolah SMP/MTs yakni sebesar 97,80% dari target 74,68%, Kondisi Bangunan Baik SD/MI yakni sebesar 94% dari target 92%, Angka Pendidikan yang Ditamatkan yakni sebesar 5199 dari target 2650.

Pencapaian Indikator Kinerja Utama (IKU) untuk indikator yang mencapai target adalah Kondisi Bangunan Baik SMP/MTs yakni sebesar 94%, Rasio Ketersediaan Sekolah yakni sebesar 100%, Benda situs dan kawasan cagar budaya yang dilestarikan yakni sebanyak 5 cagar budaya.

Sementara Indikator Kinerja Utama (IKU) untuk indikator yang belum mencapai target adalah Angka Partisipasi Kasar PAUD yakni sebesar 50,73% dari target 54%, Angka Partisipasi Kasar SD/MI yakni sebesar 102,36% dari target 103,02, Angka Partisipasi Kasar SMP/MTs yakni sebesar 92,13% dari target 98,4%. Angka Partisipasi Murni (APM) SMP/MTs/Paket B yakni sebesar 75,84% dari target 87,62%, Angka Putus Sekolah (APS) SD/MI yakni sebesar 0,26% dari target 0,28%, Persentase guru SD bersertifikat pendidik yakni sebesar 41,41% dari target 82,00%, Persentase guru SMP bersertifikat pendidik yakni sebesar 40,96% dari target 82,00%.

Penjelasan mengenai evaluasi dan analisis capaian kinerja Dinas Pendidikan adalah sebagai berikut:.

Sasaran 1 : **Meningkatnya pelayanan publik, nilai evaluasi AKIP dan pengelolaan aset serta keuangan Dinas Pendidikan**

Dinas Pendidikan merupakan salah satu OPD yang memberikan layanan secara internal maupun eksternal. Layanan internal mencakup bagaimana tugas dan tata kelola di Dinas Pendidikan. Sedangkan layanan eksternal mencakup kepengurusan pengelolaan pendidikan yang dilaksanakan oleh setiap bidang di Dinas Pendidikan, yaitu:

1. Bidang Pembinanan Pendidikan Anak Usia Dini dan Pendidikan Nonformal melaksanakan tugas pelayanan untuk:
   a. Pendirian Pendidikan Anak Usia Dini
   b. Pendirian Kursus
   c. Pendirian Pusat Kegiatan Belajar Masyarakat
   d. Perpanjangan Ijin PKBM/Lembaga Penyelenggaraan Kejar Paket A,B, dan C
   e. Program Paket A, B, dan C
2. Bidang Pembinaan Ketenagaan, melaksanakan tugas pelayanan untuk:

a. Kelengkapan Penerbitan Surat Pernyataan Melakukan Tugas
b. Kelengkapan Penerbitan Sertifikasi Nomor Pokok Sekolah Nasional
c. Kelengkapan Penerbitan Penilaian Angka Kredit
d. Pengurusan Surat Keputusan Tambahan Penghasilan Guru

3. Bidang Pembinaan Pendidikan Dasar, melaksanakan tugas pelayanan untuk:
   a. Surat Keterangan Pindah Rayon SD/SMP
   b. Kesalahan Penulisan Ijazah
   c. Surat Keterangan Pengganti Ijazah/Kehilangan
   d. Penerbitan Surat Rekomendasi Izin Operasional Satuan Pendidikan SD/SMP
   e. Penerimaan PPDB
4. Sekretariat, melaksanakan tugas pelayanan untuk:
   a. Pengajuan Ijin belajar
   b. Pengajuan ijin penelitian
   c. Pengajuan ijin cuti
   d. Pengajuan usul kenaikan pangkat
   e. Legalisir ijazah

Keberhasilan sasaran 1 diukur dari capaian indikator: Meningkatnya pelayanan publik, nilai evalusai AKIP Dinas Pendidikan.

Tabel 4. Analisis Pencapaian Sasaran 1

No	Indikator Kinerja	Tahun 2022		Capaian (%)
		Target (%)	Realisasi (%)	
1.	Nilai Evaluasi AKIP	A	B	

m

Sasaran 2 : Meningkatnya Kualitas Sumber Daya Pendidikan

Sumber daya pendidikan dinilai dari meningkatnya sistem manejemen pelayanan di semua jenjang PAUD, SD, SMP dan kesetaraan, terpenuhinya kuantitas dan kualitas sarana dan prasarana layanan pendidikan, kualitas tenaga pendidik dan tenaga kependidikan dalam meningkatkan mutu pendidikan di sekolah.

Keberhasilan sasaran 2 diukur dari capaian indikator: Rata-rata lama sekolah, Angka Harapan Lama Sekolah, Angka Partisipasi Kasar (APK) PAUD, APK SD/MI, APK SMP/MTs, Angka Partisipasi Murni (APM) SD/MI/Paket A, APM SMP/MTs/Paket B, Angka Partisipasi Sekolah (APS) SD/MI/Paket A, APS SMP/MTs, Angka Putus Sekolah SD/MI, Angka Putus Sekolah SMP/MTs, Kondisi Bangunan Baik SD/MI, Kondisi Bangunan Baik SMP/MTs, Rasio Ketersediaan Sekolah, Guru Yang Bersertifikat Pendidik SD/MI, Guru Yang Bersertifikat SMP/MTs, Angka Pendidikan yang ditamatkan, Proporsi Murid Kelas 1 yang berhasil menamatkan SD, Angka Kelulusan SD/MI, Angka Kelulusan SMP/MTs, Angka Melanjutkan (AM) SD/MI ke SMP/MTs, Angka Melanjutkan SMP/MTs ke SMA/MA, Guru Yang Memenuhi Kualifikasi S1/D-IV.

Tabel 5.
Analisis Pencapaian Sasaran Meningkatnya Kualitas Sumber Daya Pendidikan

No	Indikator Kinerja	Tahun 2021		Tahun 2022		Tahun 2023	
		Target %	Realisasi %	Target %	Realisasi %	Target %	Realisasi %
1	Angka Partisipasi Kasar PAUD		72,47	53	50,73	55	59,18
2	Angka Partisipasi Kasar SD/MI	100,5	101,30	102,96	102,36	103,05	100,00
3	Angka Partisipasi Kasar SMP/MTs	99,35	96,18	98,37	92,13	98,45	91,35
4	Angka Pendidikan yang Ditamatkan	2500	2500	2600	5199	2650	5199

5	Angka Partisipasi Murni (APM) SD/MI/Paket A	91,28	95,61	93,26	94,41	93,42	93,9
6	Angka Partisipasi Murni (APM) SMP/MTs/Paket B	77,11	83,34	87,45	75,84	87,84	71,82
7	Angka Partisipasi Sekolah (APs) SD/MI/Paket A	90,75		90,75	99,85	90,97	99,85
8	Angka Partisipasi Sekolah (APs) SMP/MTs/Paket B	74,56		96,60	97,80	74,75	97,80
9	Angka Putus Sekolah (APS) SD/MI	0,50	0	0,30	0,26	0,27	0,26
10	Angka Putus Sekolah (APS) SMP/MTs	0,10	0	0,25	2,01	0,22	2,01
11	Sekolah Pendidikan SD/MI Kondisi Bangunan Baik	95	95	90	94	94,00	96,00
12	Sekolah Pendidikan SMP/MTs Kondisi Bangunan Baik	95	99,80	92	94	96,00	96,00
13	Rasio Ketersediaan Sekolah/Penduduk Usia Sekolah Dasar	100	100	100	100	100,00	100,00
14	Persentase guru SD bersertifikat pendidik	80	42,65	81	41,41	82,00	81,70

15	Persentase guru SMP bersertifikat pendidik	85	41,25	81	40,96	87,00	82,4

- ***Sasaran 3: Meningkatnya Pelestarian Budaya dan Peran Pelaku Budaya***

Dinas Pendidikan selain mengampu urusan pendidikan juga melaksanakan urusan kebudayaan. Indikator keberhasilan sasaran meningkatnya pelestarian budaya dan peran pelaku budaya beserta target dan capaiannya dapat dilihat dari indikator benda, situs dan kawasan cagar budaya yang dilestarikan, Jumlah cagar budaya yang dikelola secara terpadu yang mana capaiannya dapat dijelaskan sebagai berikut:

Tabel 6. Meningkatnya Pelestarian Budaya dan Peran Pelaku Budaya

No	Indikator Kinerja	Tahun 2021		Tahun 2022		Tahun 2023	
		Target	Realisasi	Target	Realisasi	Target	Realisasi
1	Penyelenggaraan festival seni dan budaya						
2	Benda, situs dan kawasan cagar budaya yang dilestarikan	5	1	5	1	5	1
3	Jumlah karya budaya yang direvalisasi dan inventarisasi					1	0
4	Jumlah cagar budaya yang dikelola secara terpadu	1	1	1	1	5	0
5	Jumlah sanggar seni tradisional yang sudah terverifikasi					10	10

Tabel 7
TARGET DAN REALISASI KINERJA PROGRAM/KEGIATAN DAN ANGGARAN PEMERINTAH KOTA TANJUNGBALAI TAHUN 2023

OPD Dinas Pendidikan

	Uraian	KINERJA					ANGGARAN		
		TARGET		REALISASI		%	TARGET	REALISASI	%
	2	*3*		*4*		*5*	*6*	*7*	*8*
I	**PROGRAM PENUNJANG URUSAN PEMERINTAHAN DAERAH KABUPATEN/KOTA**						**99.812.008.974**	**97.307.750.958**	
	Perencanaan, Penganggaran, dan Evaluasi Kinerja Perangkat Daerah						**14.000.000**	**10.936.400**	
	Koordinasi dan Penyusunan Dokumen RKA-SKPD	8	Dok	8	Dok	100	2.800.000	2.033.500	72,63
	Koordinasi dan Penyusunan DPA-SKPD	8	Dok	8	Dok	100	2.800.000	2.032.900	72,60
	Penyusunan Dokumen Perencanaan Perangkat Daerah	8	Dok	8	Dok	100	2.800.000	2.800.000	100,00
	Koordinasi dan Penyusunan Dokumen Perubahan RKA-SKPD	8	Dok	8	Dok	100	2.800.000	2.034.000	72,64
	Koordinasi dan Penyusunan Perubahan DPA-SKPD	8	Dok	8	Dok	100	2.800.000	2.036.000	72,71
	Administrasi Keuangan Perangkat Daerah						**94.233.369.056**	**92.017.950.789**	**97,65**
	Penyediaan Gaji dan Tunjangan ASN	12	Bln	12	Bln	100	94.229.871.556	92.014.494.914	97,65
	Koordinasi dan Penyusunan Laporan Keuangan Akhir Tahun SKPD	20	Lap	20	Lap	100	3.497.500	3.455.875	98,81

	Administrasi Umum Perangkat Daerah						**838.493.052**	**715.946.057**	**85,38**
	Penyediaan Komponen Instalasi Listrik/Penerangan Bangunan Kantor	40	Jenis	40	Jenis	100	30.180.000	30.180.000	100,00
	Penyediaan Peralatan dan Perlengkapan Kantor	7	unit	7	unit	100	251.067.052	233.008.250	92,81
	Penyediaan Peralatan Rumah Tangga	50	Unit/ buah	50	Unit/bu ah	100	15.455.000	15.455.000	100,00
	Penyediaan Bahan Logistik Kantor	2.000	porsi	1.227	porsi	61,35	222.062.000	136.184.000	61,33
	Penyediaan Barang Cetakan dan Penggandaan	90	dok	76	dok	84,44	106.610.000	89.750.000	84,19
	Penyediaan Bahan Bacaan dan Peraturan Perundang-undangan	50	buah	50	buah	100	25.000.000	25.000.000	100,00
	Penyelenggaraan Rapat Koordinasi dan Konsultasi SKPD	75	org	150	org	200	188.119.000	186.368.807	99,07
	Penyediaan Jasa Penunjang Urusan Pemerintahan Daerah						**4.468.144.016**	**4.311.543.283**	**96,50**
	Penyediaan Jasa Surat Menyurat	1.600	lmbr	1.600	lmbr	100	13.000.000	12.630.000	97,15
	Penyediaan Jasa Komunikasi, Sumber Daya Air dan Listrik	12	bln	12	bln	100	264.285.370	242.653.303	91,81
	Penyediaan Jasa Pelayanan Umum Kantor	81	org	81	org	100	4.190.858.646	4.056.259.980	96,79
	Pemeliharaan Barang Milik Daerah Penunjang Urusan Pemerintahan Daerah						**258.002.850**	**251.374.429**	**97,43**
	Penyediaan Jasa Pemeliharaan, Biaya Pemeliharaan dan Pajak Kendaraan Perorangan Dinas atau Kendaraan Dinas Jabatan	1	unit	1	unit	100	132.702.850	132.565.000	99,90

	Penyediaan Jasa Pemeliharaan, Biaya Pemeliharaan, Pajak, dan Perizinan Kendaraan Dinas Operasional atau Lapangan	15	unit	9	unit	60,00	15.300.000	9.500.000	62,09
	Pemeliharaan Mebel	50	unit	50	unit	100	20.000.000	20.000.000	100,00
	Pemeliharaan Peralatan dan Mesin Lainnya	30	unit	30	unit	100	26.000.000	26.000.000	100,00
	Pemeliharaan/Rehabilitasi Gedung Kantor dan Bangunan Lainnya	1.000	m2	1.000	m2	100	64.000.000	63.309.429	98,92
II	**PROGRAM PENGELOLAAN PENDIDIKAN**						**18.565.118.090,00**	**17.989.883.992,53**	**96,90**
	Pengelolaan Pendidikan Sekolah Dasar						**7.568.899.590**	**7.331.651.436,01**	**96,87**
	Penambahan Ruang Kelas Baru	1	sekolah	1	sekolah	100	210.000.000	208.301.771	99,19
	Pembangunan Ruang Unit Kesehatan Sekolah	1	sekolah	1	sekolah	100	239.000.000	238.995.500	100,00
	Pembangunan Sarana, Prasarana dan Utilitas Sekolah	1	sekolah	1	sekolah	100	1.110.883.000	1.103.966.891	99,38
	Rehabilitasi Sedang/Berat Ruang Kelas	1	sekolah	1	sekolah	100	533.000.000	529.929.262,61	99,42
	Rehabilitasi Sedang/Berat Sarana, Prasarana dan Utilitas sekolah	1	sekolah	1	sekolah	100	406.000.000	401.601.946,20	98,92
	Pengadaan Perlengkapan Sekolah	1	sekolah	1	sekolah	100	570.680.000	564.556.000	98,93
	Pengadaan Perlengkapan Siswa	1	sekolah	1	sekolah	100	65.000.000	64.610.000	99,40
	Pemeliharaan Rutin Bangunan Gedung dan Ruangan	1	sekolah	1	sekolah	100	283.500.000	277.325.822,20	97,82

	Pemeliharaan Rutin Sarana, Prasarana dan Utilitas Sekolah	1	sekolah	1	sekolah	100	105.000.000	103.465.185	98,54
	Penyiapan dan Tindak Lanjut Evaluasi Satuan Pendidikan Dasar	77	sekolah	77	sekolah	100	114.646.000	114.374.300	99,76
	Pembinaan Minat, Bakat dan Kreativitas Siswa	9	kegiatan	4	kegiatan	44,44	119.520.500	105.038.400	87,88
	Penyediaan Pendidik dan Tenaga Kependidikan bagi Satuan Pendidikan Sekolah Dasar	66	orang	66	orang	100	623.244.090	582.591.270	93,48
	Pengembangan Karir Pendidik dan Tenaga Kependidikan pada Satuan Pendidikan Sekolah Dasar	30	orang	30	orang	100	221.470.000	220.429.550	99,53
	Pengelolaan Dana BOS Sekolah Dasar	1	tahun	1	tahun	100	2.673.000.000	2.568.444.858	96,09
	Peningkatan Kapasitas Pengelolaan Dana BOS Sekolah Dasar	231	org	231	org	100	50.040.000	49.984.650	99,89
	Koordinasi, Perencanaan,Supervisi dan Evaluasi Layanan di Bidang Pendidikan	1	dok	1	dok	100	133.791.000	91.180.000	68,15
	Bimbingan Teknis Peningkatan Kapasitas Bidang Pendidikan	100	orang	100	orang	100	110.125.000	106.856.030	97,03
	Pengelolaan Pendidikan Sekolah Menengah Pertama						**4.255.235.500**	**4.062.000.812**	**95,46**
	Pembangunan Ruang Guru/Kepala Sekolah/TU	2	sekolah	2	sekolah	100	753.671.000	753.671.000	100,00
	Pembangunan Ruang Unit Kesehatan Sekolah	3	sekolah	3	sekolah	100	544.930.000	544.921.000	100,00
	Pembangunan Laboratorium	1	sekolah	1	sekolah	100	400.000.000	400.000.000	100,00
	Pengadaan Perlengkapan Sekolah	3	sekolah	3	sekolah	100	150.000.000	147.923.600	98,62
	Pengadaan Perlengkapan Siswa	14	sekolah	14	sekolah	100	40.000.000	39.760.000	99,40

	Penyiapan dan Tindak Lanjut Evaluasi Satuan Pendidikan Sekolah Menengah Pertama	21	sekolah	21	sekolah	100	60.360.000	58.940.000	97,65
	Pembinaan Minat, Bakat dan Kreativitas Siswa	10	kegiatan	10	kegiatan	100	159.276.000	159.133.000	99,91
	Penyediaan Pendidik danTenaga Kependidikan bagi Satuan Pendidikan Sekolah Menengah Pertama	22	orang	22	orang	100	231.000.000	160.500.000	69,48
	Pengembangan Karir Pendidik dan Tenaga Kependidikan pada Satuan Pendidikan Sekolah Menengah Pertama	50	orang	50	orang	100	177.144.000	176.139.000	99,43
	Pengelolaan Dana BOS Sekolah Menengah Pertama	1	tahun	1	tahun	100	1.333.800.000	1.273.620.300	95,49
	Koordinasi, Perencanaan,Supervisi dan Evaluasi Layanan di Bidang Pendidikan	1	dok	1	dok	100	190.860.500	141.281.300	74,02
	Sosialisasi dan Advokasi Kebijakan Bidang Pendidikan	80	dok	80	dok	100	75.000.000	73.562.980	98,08
	Bimbingan Teknis Peningkatan Kapasitas Bidang Pendidikan	100	orang	100	orang	100	139.194.000	132.548.632	95,23
	Pengelolaan Pendidikan Anak Usia Dini (PAUD)				0		**4.805.549.000**	**4.700.774.476,52**	**97,82**
	Pembangunan Gedung/Ruang Kelas/Ruang Guru PAUD	1	ruang	1	ruang	100	685.555.000	680.987.864,07	99,33
	Pembangunan Sarana, Prasarana dan Utilitas PAUD	1	ruang	1	ruang	100	181.100.000	163.996.000	90,56
	Rehabilitasi Sedang/ Berat Gedung/ Ruang Kelas/ Ruang Guru PAUD	96	unit	96	unit	100	610.000.000	602.713.953,45	98,81
	Pemeliharaan Rutin Gedung/ Ruang Kelas/ Ruang Guru PAUD	3	lembaga	3	lembaga	100	82.540.000	79.477.929	96,29

	Pengadaan Perlengkapan PAUD	7	paket	7	paket	100	550.000.000	539.130.000	98,02
	Penyediaan Pendidik dan Tenaga Kependidikan bagi Satuan PAUD	200	orang	200	orang	100	464.000.000	433.200.000	93,36
	Pengembangan Karir Pendidik dan Tenaga Kependidikan pada Satuan Pendidikan PAUD	200	orang	200	orang	100	300.000.000	289.693.630	96,56
	Pembinaan Kelembagaan dan Manajemen PAUD	98	lembaga	98	lembaga	100	498.354.000	477.575.100	95,83
	Pengelolaan Dana BOP PAUD	1	tahun	1	tahun	100	1.434.000.000	1.434.000.000	100,00
	Pengelolaan Pendidikan Nonformal/Kesetaraan						**1.935.434.000**	**1.895.457.268**	**97,93**
	Penyiapan dan Tindak Lanjut Evaluasi Satuan Pendidikan di Pendidikan Nonformal/Kesetaraan	440	Orang	440	Orang	100	756.134.000	716.157.268	94,71
	Pengelolaan Dana BOP Sekolah Nonformal/Kesetaraan	1	Tahun	1	Tahun	100	1.179.300.000	1.179.300.000	100,00
III	**PROGRAM PENDIDIK DAN TENAGA KEPENDIDIKAN**						**378.231.900**	**352.499.940**	**93,20**
	Pemerataan Kuantitas dan Kualitas Pendidik dan Tenaga Kependidikan bagi Satuan Pendidikan Dasar, PAUD, dan Pendidikan Nonformal/Kesetaraan						**378.231.900**	**352.499.940**	**93,20**

	Perhitungan dan Pemetaan Pendidik dan Tenaga Kependidikan Satuan Pendidikan Dasar, PAUD, dan Pendidikan Nonformal/Kesetaraan	5	keg/ org	5	keg/org	100	378.231.900	352.499.940	93,20

Dari Tabel di atas diketahui bahwa realisasi anggaran pelaksanaan program, kegiatan dan sub kegiatan Dinas Pendidikan sampai dengan Tahun 2023 berjumlah **Rp.115.650.134.890,53** dari total anggaran sebesar **Rp. 118.755.358.964,00** atau baru sebesar **97,38 persen.**

Dari keseluruhan pelaksanaan program, kegiatan dan sub kegiatan ini, terdapat kinerja yang telah mencapai target dimana penjelasannya sebagai berikut:

A. Realisasi program/kegiatan yang telah memenuhi target kinerja hasil/keluaran yang direncanakan adalah:

1. Angka Partisipasi Murni (APM) SD/MI
2. Angka Partisipasi Sekolah SD/MI
3. Angka Partisipasi Sekolah SMP/MTs
4. Kondisi Bangunan Baik SD/MI
5. Angka Pendidikan yang Ditamatkan
6. Kondisi Bangunan Baik SMP/MTs
7. Rasio Ketersediaan Sekolah
8. Benda situs dan kawasan cagar budaya yang dilestarikan

B. Faktor-faktor penyebab terpenuhinya atau melebihi target kinerja program/kegiatan;

Beberapa faktor penyebab target kinerja telah memenuhi target yang direncanakan adalah kesadaran orang tua untuk menyekolahkan putra putrinya semakin meningkat, tersedianya sarana dan prasarana yang memadai di Sekolah Dasar Negeri serta di dukung juga dengan tersedianya sekolah sekolah swasta di Kota Tanjungbalai. adanya bantuan bagi siswa miskin sehingga mereka berkesempatan untuk menyelesaikan pendidikan hingga lulus sekolah.

C. Implikasi yang timbul terhadap target capaian program Renstra Perangkat Daerah;

Pencapaian Renstra Perangkat Daerah Kota Tanjungbalai, telah ditetapkan oleh Pemerintah Kota Tanjungbalai dimana berdasarkan indikator kegiatan telah ditetapkan target kinerja OPD dalam kerangka pencapaian Renstra Perangkat

Daerah. Dengan adanya indikator yang tidak tercapai pada tahun anggaran yang telah ditetapkan menimbulkan implikasi perlambatan dalam pencapaian target kinerja pada Dinas Pendidikan Kota Tanjungbalai, dan kedepan diharapkan adanya inovasi percepatan dalam pencapaian terget kinerja tersebut dengan dukungan pengambil kebijakan serta mencermati kembali sebagai masukan dalam penyusunan Renja tahun berikutnya.

2.2. Analisis Kinerja Pelayanan Dinas Pendidikan

Jenis pelayanan dasar untuk Dinas Pendidikan dan Kebudayaan Kota Tanjungbalai terdiri dari: Pendidikan Anak Usia Dini, Pendidikan Dasar dan Pendidikan Kesetaraan. Keberhasilan tentang pencapaian kinerja Dinas Pendidikan Kota Tanjungbalai, pencapaian kinerja kegiatan dengan program dan kebijakan dalam mewujudkan sasaran, tujuan, dan misi serta visi. Perkembangan pencapaian Kinerja Pelayanan Dinas Pendidikan Disampaikan sebagai berikut:

Tabel 8. Capaian Kinerja Dinas Pendidikan Tahun 2023

NO	INDIKATOR	Target Tahun 2023	Realisasi TW I Tahun 2023	Realisasi Triwulan II Tahun 2023
1	Angka Partisipasi Kasar :			
2	Angka Partisipasi Kasar PAUD	54	50,73%	50,73%
3	Angka Partisipasi Kasar SD/MI	103,02	102,36%	102,36%
4	Angka Partisipasi Kasar SMP/MTs	98,4	92,13%	92,13%
5	Angka Pendidikan yang Ditamatkan	2650	5199	5199
6	Angka Partisipasi Murni :			
7	Angka Partisipasi Murni (APM) SD/MI/Paket A	93,3	94,41%	94,41%
8	Angka Partisipasi Murni (APM) SMP/MTs/Paket B	87,62	75,84%	75,84%
9	Angka Partisipasi Sekolah :			
10	Angka Partisipasi Sekolah (APs) SD/MI/Paket A	908,6	99,85%	99,85%
11	Angka Partisipasi Sekolah (APs) SMP/MTs/Paket B	746,8	97,80%	97,80%

12	Angka Putus Sekolah :			
13	Angka Putus Sekolah (APS) SD/MI	0,28	0,26%	0,26%
14	Angka Putus Sekolah (APS) SMP/MTs	0,23	2,01%	2,01%
15	Fasilitas Pendidikan :			
16	Sekolah Pendidikan SD/MI Kondisi Bangunan Baik	92,00	94,00%	94,00%
17	Sekolah Pendidikan SMP/MTs dan SMA/SMK/MA Kondisi Bangunan Baik	94,00	94,00%	94,00%
18	Rasio Ketersediaan Sekolah/Penduduk Usia Sekolah Dasar	100,00	100,00%	100,00%
19	Persentase guru SD bersertifikat pendidik	82,00	41,41%	41,41%
20	Persentase guru SMP bersertifikat pendidik	82,00	40,96%	40,96%
	Kebudayaan			
21	Penyelenggaraan festival seni dan budaya	7	7	7
22	Benda, situs dan kawasan cagar budaya yang dilestarikan	5	5	5
23	Jumlah karya budaya yang direvitalisasi dan inventarisasi	1	1	1
24	Jumlah cagar budaya yang dikelola secara terpadu	1	0	0
25	Jumlah sanggar seni tradisional yang sudah terverifikasi	10	10	10

1. Sasaran Strategis untuk mencapai Tujuan Pertama adalah sebagai berikut:
   a. Angka Partisipasi Kasar (APK) PAUD mencapai 50,73%
   b. Angka Partisipasi Kasar (APK) SD/MI mencapai 102,36%
   c. Angka Partisipasi Kasar (APK) SMP/MTs mencapai 92,13%
   d. Angka Pendidikan yang Ditamatkan mencapai 5199
   e. Angka Partisipasi Murni (APM) SD/MI/Paket A mencapai 94,41%
   f. Angka Partisipasi Murni (APM) SMP/MTs/Paket B mencapai 75,84%
   g. Angka Partisipasi Sekolah (APs) SD/MI/Paket A mencapai 99,85%
   h. Angka Partisipasi Sekolah (APs) SMP/MTs/Paket B mencapai 97,80%
   i. Angka Putus Sekolah (APS) SD/MI mencapai 0,26%
   j. Angka Putus Sekolah (APS) SMP/MTs mencapai 2,01%

k. Sekolah Pendidikan SD/MI Kondisi Bangunan Baik mencapai 94%
l. Sekolah Pendidikan SMP/MTs Kondisi Bangunan Baik mencapai 94%
m. Rasio Ketersediaan Sekolah/ Penduduk Usia Sekolah Dasar mencapai 100%
n. Persentase guru SD bersertifikat pendidik mencapai 41,41%
o. Persentase guru SMP bersertifikat pendidik mencapai 40,96%
p. Benda, situs dan kawasan cagar budaya yang dilestarikan 5
q. Jumlah cagar budaya yang dikelola secara terpadu 0

Selain capaian indikator kinerja dan pendidik diatas, **berdasarkan Surat Kemendikbudristek** No. dalam penilaian pembangunan pendidikan diukur dari Capaian Nilai Rapor Pendidikan yang terdiri dari Skor Kemampuan Literasi SD/SMP,Skor Kemampuan Numerasi SD/SMP, APS PAUD,SD/SMP dan APS Kesetaraan, Proporsi Jumlah Satuan PAUD Terakreditasi Minimal B, Proporsi Guru PAUD dengan Kualifikasi S1/D4, Iklim Inklusivitas SD,SMP, Iklim Keamanan SD, SMP, Iklim Kebhinekaan SD,SMP.

Berikut nilai Capaian Rapor Pendidikan Kota Tanjungbalai Tahun 2023 dan Target 2024-2025.

No	Indikator	Jenjang	Target 2023	Target 2024	Target 2025
1	Skor Kemampuan Literasi	SD	48,15	50,45	52,72
2	Skor Kemampuan Literasi	SMP	59,99	62,84	67,79
3	Skor Kemampuan Numerasi	SD	36,21	37,41	39,98
4	Skor Kemampuan Numerasi	SMP	59,42	61,70	64,57
5	Angka Partisipasi Sekolah	PAUD	100,00	100,00	100,00
6	Angka Partisipasi Sekolah	SD/SMP	100,00	100,00	100,00
7	Angka Partisipasi Sekolah Kesetaraan	Kesetaraan	100,00	100,00	100,00
8	Proporsi Jumlah Satuan PAUD Terakreditasi Minimal B	PAUD	43,78	43,81	43,81

9	Proporsi Guru PAUD dengan Kualifikasi S1/D4	PAUD	70,12	71,42	73,80
10	Iklim Inklusivitas	SD	56,22	59,32	60,52
11	Iklim Inkusivitas	SMP	55,96	59,06	61,43
12	Iklim Keamanan	SD	66,02	69,56	71,42
13	Iklim Keamanan	SMP	66,38	69,72	71,43
14	Iklim Kebhinekaan	SD	67,86	70,35	74,95
15	Iklim Kebhinekaan	SMP	66,20	68,41	74,64M

Secara yuridis formal, penataan kelembagaan Dinas Pendidikan Kota Tanjungbalai mengacu kepada Peraturan Daerah Kota Tanjungbalai Nomor 1 Tahun 2023 dan Peraturan Walikota Tanjungbalai Nomor 39 Tahun 2023 tentang Uraian Tugas dan Fungsi Dinas Pendidikan Kota Tanjungbalai.

Dinas Pendidikan Kota Tanjungbalai dibawah pimpinan seorang Kepala Dinas mempunyai tugas pokok membantu Kepala Daerah dalam melaksanakan urusan pemerintahan yang menjadi kewenangan bidang pendidikan berdasarkan atas asas otonomi dan tugas pembantuan. Hal ini dilaksanankan berdasarkan Peraturan Walikota Tanjungbalai Nomor 29 Tahun 2016 Tentang Kedudukan, Susunan Organisasi, Tugas dan Fungsi serta Tata Kerja Dinas Pendidikan Kota Tanjungbalai.

Untuk melaksanakan tugas pokok diatas, Dinas Pendidikan mempunyai fungsi:

1. Perumusan kebijakan meliputi perencanaan, pelaksanaan, pembinaan, evaluasi dan pelaporan penyelenggaraan urusan pemerintahan di Pendidikan Dasar, Bidang Pendidikan Menengah Pertama, Bidang Pendidikan Non Formal dan Informal, Bidang Guru, Tenaga Kependidikan dan Kebudayaan;
2. Penyelenggaraan urusan pemerintahan dan pelayanan umum bidang Pendidikan Dasar, Bidang Pendidikan Menengah Pertama, Bidang Pendidikan Non Formal dan Informal, Bidang Guru, Tenaga Kependidikan dan kebudayaan;

3. Perumusan kebijakan teknis dibidang Pendidikan Dasar, Bidang Pendidikan Menengah Pertama, Bidang Pendidikan Non Formal dan Informal, Bidang Guru, Tenaga Kependidikan dan Kebudayaan;
4. Pengkoordinasian pelaksanaan tugas Dinas Pendidikan;
5. Pelaksanaan penetapan kebijakan operasional pendidikan kota selaras dengan kebijakan Nasional dan Provinsi sesuai dengan peraturan Perundang-Undangan yang berlaku;
6. Pelaksanaan sosialisasi dan pelaksanaan standar nasional pendidikan;
7. Pelaksanaan pemberian kajian teknis perijinan dan/atau rekomendasi pendirian serta pencabutan izin satuan pendidikan dasar dan satuan/penyelenggara pendidikan nonformal;
8. Pelaksanaan pemantauan dan evaluasi satuan pendidikan sesuai dengan kewenangannya;
9. Pelaksanaan penyediaan sistem informasi manajemen pendidikan kota;
10. Pelaksanaan penyediaan bantuan biaya penyelenggaraan pendidikan;
11. Pelaksanaan pengawasan pendayagunaan bantuan sarana dan prasaranan pendidikan;
12. Pelaksanaan peningkatan mutu pendidik dan tenaga kependidikan;
13. Pelaksanaan evaluasi pengelola, satuan, jalur, jenjang, dan jenis pendidikan skala kota;
14. Pelaksanaan supervisi dan fasilitasi satuan pendidikan dalam penjaminan mutu untuk memenuhi standar nasional pendidikan;
15. Pelaksanaan pertanggungjawaban terhadap kajian teknis atau rekomendasi perijinan dan/atau non perijinan di bidang pendidikan;
16. Pengelolaan urusan kesekretariatan Dinas Pendidikan dan Kebudayaan;
17. Pelaksanaan pembinaan, pemantauan, pengawasan dan pengendalian serta monitoring, evaluasi dan pelaporan pelaksanaan tugas Dinas Pendidikan dan Kebudayaan;
18. Pelaksanaan fungsi lain yang diberikan oleh Walikota sesuai bidang tugas dan fungsi dinas; dan

19. Pelaporan dan pertanggungjawaban atas pelaksanaan tugas dan fungsinya kepada Walikota melalui Sekretariat Daerah sesuai standar yang ditetapkan.

Gambar 1. Susunan Organisasi dan Tata Kerja Dinas Pendidikan Kota Tanjungbalai

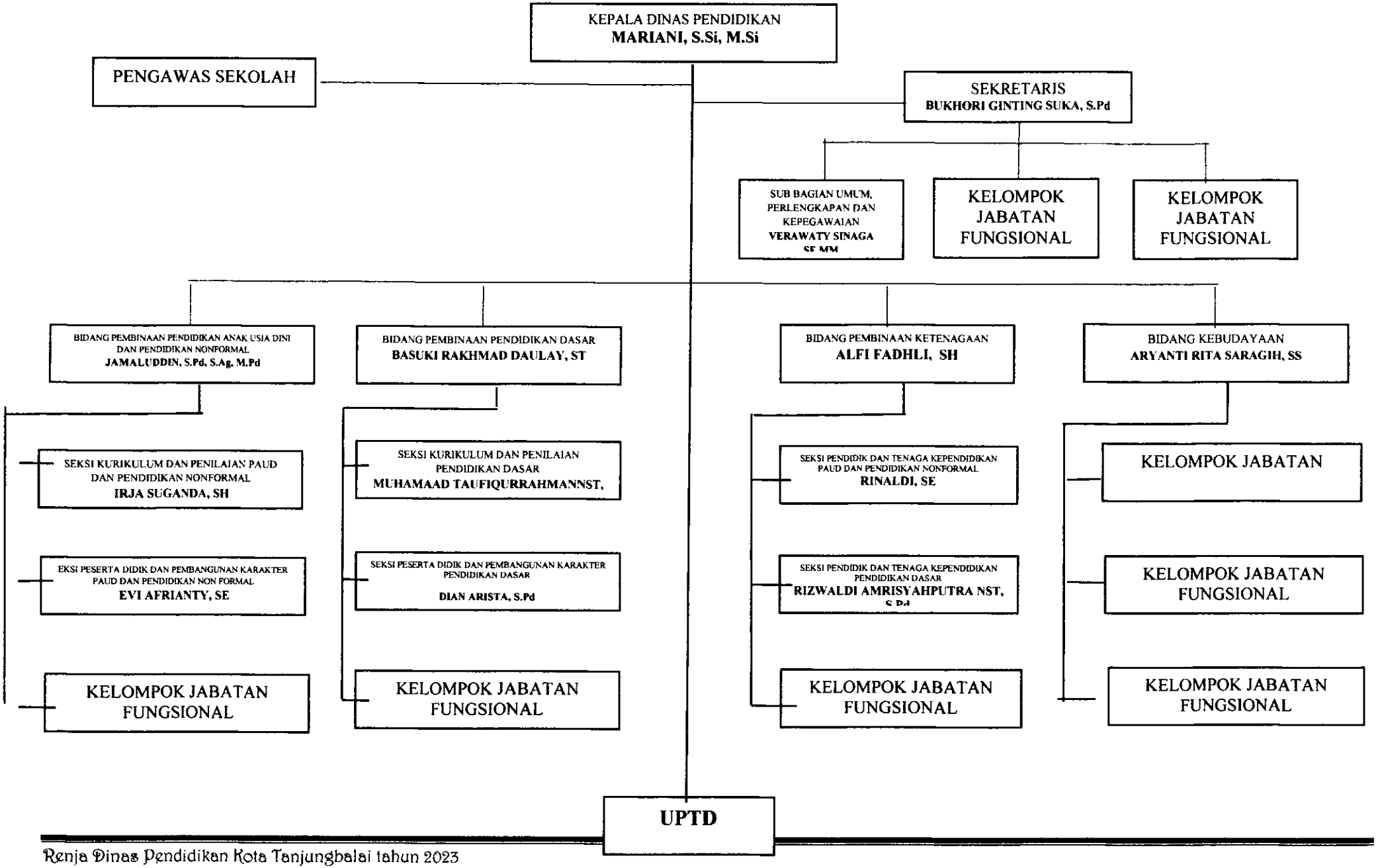

2.3. Isu-Isu Penting Penyelenggaraan Tugas dan Fungsi Dinas Pendidikan

Pendidikan menjadi salah satu urusan pemerintahan wajib yang berkaitan dengan pelayanan dasar. Hal ini berdasar pada Undang-Undang Dasar Tahun 1945 Pasal 31 yang mengamanatkan bahwa setiap warga negara berhak mendapatkan pendidikan dan wajib mengikuti pendidikan dasar serta pemerintah wajib membiayainya. Begitu pula yang temuat dalam Deklarasi Universal Hak Asasi Manusia bahwa pendidikan merupakan hak dasar yang berperan penting dalam mengembangkan potensi individu sebagai salah satu elemen penting dalam pengembangan sumber daya manusia.

Kualitas sumber daya manusia inilah yang akan menentukan kemajuan pembangunan daerah yang berujung pada kemajuan perekonomian nasional dan perkembangan demokrasi di suatu negara. Kualitas pendidikan saat ini memiliki peranan dalam mewujudkan kota Tanjungbalai yang berprestasi, religius, sejahtera, indah dan harmonis..

Bertumpu pada keyakinan pentingnya peranan pendidikan dalam pembangunan daerah, Dinas Pendidikan diberikan tugas melaksanakan urusan pemerintahan dan tugas pembantuan di bidang pendidikan. Oleh karenanya Dinas Pendidikan dituntut selalu berupaya untuk terus menerus meningkatkan pelayanan pendidikan yang berkualitas dan menjangkau semua lapisan masyarakat. Namun dalam mewujudkan cita-cita tersebut, beberapa permasalahan bidang pendidikan tengah dihadapi dan memerlukan tindakan kolaboratif agar tidak menjadi penghalang dalam proses perwujudan visi dan misi Pemerintah Kota Tanjungbalai. Dalam melaksanakan tugas dan fungsinya, Dinas Pendidikan menghadapi beberapa isu strategis yang akan menjadi muatan kebijakan serta penyusunan program prioritas Dinas Pendidikan Kota Tanjungbalai berdasarkan telaahan identifikasi permasalahan baik yang bersifat negative maupun positif, perumusan isu-isu startegis pada Dinas Pendidikan Kota Tanjungbalai adalah sebagai berikut:

Sedangkan isu-isu strategis bidang pendidikan adalah

1. Implementasi Kurikulum Merdeka

   Kebijakan implementasi kurikulum merdeka dengan slogan merdeka belajar diberlakukan dalam rangka memberikan ruang gerak yang lebih leluasa kepada siswa dan guru dalam berekspresi sesuai dengan kebutuhan pembelajaran. Penerapan merdeka belajar dimaksudkan untuk membentuk siswa yang lebih kompeten dan berkarakter. Faktor pendukung utama bagi implementasi kurikulum merdeka adalah adanya guru penggerak yakni seorang guru yang memiliki peran penting dalam meningkatkan kualitas pendidikan di sekolah.

   Saat ini pelaksanaan implementasi kurikulummerdeka di Kota Tanjungbalai belum maksimal. Hal ini dikarenakan keterbatasan sumber daya yakni :

   Ketidaksiapan dan kurangnya pemahaman guru, kurangnya sosialisasi dan pelatihan, kurangnya sarana dan prasarana serta system pembelajaran yang kurang optimal.

   Jumlah Guru Penggerak masih sangat minim yakni hanya sebanyak 28 orang dan jumlah Calon Guru Penggerak (CGP) hanya sebanyak 6 orang. Sementara jumlah siswa mencapai 18.402 dengan rombel sebanyak 728 rombel. Dengan kondisi ini tentunya pencapaian tujuan IKM tidak akan maksimal. Isu ini harus segera disikapi secara serius untuk percepatan pemberhasilan tujuan pendidikan.

2. *Tujuan Pembangunan Berkelanjutan (TPB/SDG's)*

   SDGs atau tujuan pembangunan berkelanjutan memiliki cakupan yang luas dan diharapkan mampu lebih tanggap akan kebutuhan universal. Adanya tujuan SDGs mencakup tiga dimensi dari pembangunan berkelanjutan yaitu : Pertumbuhan ekonomi, inklusi social, serta perlindungan terhadap lingkungan. Terdapat 17 tujuan SDG's yang salah satunya adalah Tujuan keempat yakni Pendidikan berkualitas. Tujuan tersebut harus diterjemahkan oleh daerah kedalam bentuk rencana aksi nyata (Renaksi) SDG's dan dijadikan sebagai prioritas daerah dengan

target-target yang sudah ditetapkan sesuai dengan dokumen ke depan terhadap kemajuan pendidikan kita.

3. *Revolusi Mental dan Transformasi Teknologi Informasi*

   Revolusi mental dimaksudkan untuk menginternalisasi nilai-nilai integritas, etos kerja, dan gotong royong sebagai karakter dan sikap mental untuk mewujudkan SDM yang unggul dan berdaya saing. Efektifnya internalisasi dimaksud salah satunya adalah melalui dan bertumpu pada : Revolusi mental dalam sistem Pendidikan dengan menekankan nilai nilai integritas, etos kerja, gotong royong, dan budi pekerti dalam pembelajaran selain revolusi mental dan tata kelola pemerintahan dengan pembudayaan nilai-nilai transparansi dan akuntabilitas;dan revolusi mental dalam system social dengan pembudayaan nilai-nilai luhur budaya bangsa dalam institusi keluarga dan interaksi antar warga. Di era ini nilai-nilai integritas, etos kerja dan semangat gotong royong sudah mulai tergerus oleh perubahan dan perkembangan teknologi informasi. Hal ini jika tidak diantisipasi sejak awal akan berdampak buruk bagi perkembangan generasi.

4. *Kebijakan Mandatory Spending Bidang Pendidikan.*

   Dalam rangka mencapai tujuan pembangunan pendidikan, diperlukan dukungan sumberdaya yang memadai termasuk kebijakan terkait pemenuhan anggaran pendidikan. Dari segi kebijakan anggaran, pemenuhan *mandatory spending* untuk belanja urusan pendidikan belum terpenuhi. Anggaran pendidikan kota Tanjungbalai Tahun 2020-2024 berfluktuatif cenderung menurun dengan rata rata hanya sebesar lebih kurang 130 milyar per tahun (tidak sampai 20 persen pertahun). Hal ini tentunya akan menghambat dan sangat berpengaruh kepada pencapaian target-target pembangunan bidang pendidikan, dan akan terjadi perlambatan terhadap upaya-upaya dalam peningkatan mutu kinerja guru dan siswa serta utamanya pemenuhan ketersediaan dan peningkatan kondisi sarana dan prasarana pendidikan.

Tabel 9

Belanja Dinas Pendidikan Kota Tanjungbalai Tahun 2020-2024

No	Tahun	Anggaran (Rp)	Total APBD (Rp)	% terhadap APBD
1	2020	141.603.522.401,86	642.104.045.246,50	22,05
2	2021	138.670.650.409,00	649.323.878.854,00	21,36
3	2022	132.639.276.078,00	683.862.385.450,00	19,40
4	2023	120.408.719.564,00	695.613.969.626,00	17,31
5	2024	134.002.099.812,00	734.513.466.088,00	18,24

Sumber: APBD Kota Tanjungbalai Tahun 2020-2024

Selanjutnya beberapa permasalahan bidang pendidikan yang tengah dihadapi dan memerlukan tindakan kolaboratif agar tidak menjadi penghalang dalam proses perwujudan visi dan misi Pemerintah Kota Tanjungbalai. Dalam melaksanakan tugas dan fungsinya, Dinas Pendidikan menghadapi beberapa permasalahan sebagai berikut :

1. *Ketersediaan dan Keterjangkauan Akses Pendidikan Anak Anak Usia Dini, Pendidikan Dasar dan Pendidikan Kesetaraan belum optimal,*

   Masih adanya jumlah anak putus sekolah dan anak usia sekolah yang tidak bersekolah menunjukkan bahwa akses terhadap pendidikan belum dapat dirasakan oleh seluruh lapisan masyarakat. Hal tersebut disebabkan masih banyaknya anak kurang mampu yang belum dapat bersekolah karena kekurangan ekonomi dan ketersediaan ruang kelas yang kurang untuk wilayah kecamatan Teluk Nibung. Program yang disediakan Pemerintah yaitu PIP belum menjanjikan seluruh siswa kurang mampu untuk mengenyam pendidikan.

2. *Mutu Layanan Pendidikan Anak Usia Dini, Pendidikan Dasar dan Pendidikan Kesetaraan yang masih rendah*

   Mutu Pendidikan di Kota Tanjungbalai masih rendah diindikasikan dengan masih minimnya perolehan prestasi para siswa dengan kegiatan OSN, O2SN, FLS2N dan Kompetisi lainnya pada tingkat provinsi maupun nasional, meski pada tahun 2024 Tanjungbalai telah meraih prestasi ditingkat nasional namun hal ini belum maksimal. Hal

ini juga terkait dengan kurangnya motivasi orang tua siswa/masyarakat dalam menyekolahkan anak-anak mereka disekolah umum. Disamping itu lulusan Pendidikan masyarakat (non formal) seperti kursus dan PKBM belum maksimal dapat diserap dalam pasar tenaga kerja.

3. *Ketersediaan Guru dan tingkat kualifikasi guru masih rendah pada jenjang PAUD, Pendidikan Dasar dan Pendidikan Kesetaraan.*

   Dilhat dari jumlah guru PAUD yang ada di Kota Tanjungbalaimasih terdapat banyak guru yang belum menyelesaikan S-1. Penyelenggaraan PAUD masih memanfaatkan guru-guru yang hanya tamatan SMA. Masih adanya sejumlah gurur Pendidikan Dasar yang belum S1 dan masih banyak guru yang belum bersertifikat. Dari sisi jumlah, guru Pendidikan Dasar di kota Tanjungbalai juga masih kurang baik tingkat SD maupun SMP. Masih banyak kepala sekolah yang belum berasal dari Guru Penggerak.

4. *Masih rendahnya pengintegrasian urusan kebudayaan kedalam Dinas Pendidikan*

   Belum optimalnya pengembangan tenaga kebudayaan. Belum optimalnya upaya pengembangan dan pelestarian sejarah serta nilai nilai budaya, serta perumusan kebijakan kebudayaan tingkat daerah. Belum optimalnya pengembangan/pemeliharaan sarana dan prasarana kebudayaan, penguatan Diplomasi budaya, dan pengembangan SDM Pranata Kebudayaan yang bertujuan dalam rangka mendukung Sustainable Development Goals (SDG's). Belum optimalnya penyelenggaraan urusan kebudayaan yang sesuai dengan Undang-undang Nomor 5 Tahun 2017 tentang Pemajuan Kebudayaan berasaskan Toleransi, Keberagaman, Kelokalan, Lintas Wilayah, pertisipasi, manfaat, kebebasan berekspresi, kesederajatan dan gotong royong.

2.4. Review Terhadap Rancangan Awal RKPD

Target utama dalam Rencana Program dan Prioritas pembangunan Daerah Kota Tanjungbalai di bidang pendidikan adalah mewujudkan pendidikan yang mudah, murah, terjangkau dan berkualitas. Selanjutnya penyelarasan Rancangan akhir Rencana Kerja (Renja) Dinas Pendidikan Kota Tanjungbalai dengan Rencana Program Tahun 2025 meliputi :

Review program/kegiatan Dinas Pendidikan sampai dengan Tahun 2023 terhadap rancangan awal RKPD 2025 disajikan pada Tabel 2.4.

2.5. Penelaahan Usulan Program dan Kegiatan Masyarakat

Program dan kegiatan tahun 2025 dari masyarakat secara teknis yang terkait dengan fungsi pelayanan pendidikan adalah kegiatan terkait urusan kebudayaan yakni pelaksanaan hari jadi dan keikutsertaan lomba kreasi PAUD di ajang Provinsi Sumatera Utara dan nasional.

Tabel 2.5 .Usulan Program dan Kegiatan dari Para Pemangku Kepentingan Tahun 2023 Dinas Pendidikan Kota Tanjungbalai

No	Program/Kegiatan	Lokasi	Indikator Kinerja	Volume	Catatan
1	2	3	4	5	6
1	Program pengembangan kebudayaan				
	- Peringatan Hari Jadi Kota Tanjungbalai	Kota Tanjungbalai	Terfasilitasinya ajang promosi budaya Kota Tanjungbalai	5 keg	
	- Lomba tari kreasi PAUD Tingkat Provinsi dan Nasional	Kota Tanjungbalai	Terfasilitasinya keikutsertaan lomba tari kreasi PAUD	1 keg	

BAB III
TUJUAN DAN SASARAN DINAS PENDIDIKAN

3.1. Telaahan terhadap Kebijakan Nasional

Pelaksanaan pembangunan pendidikan di Kota Tanjungbalai disusun dengan memperhatikan Kebijakan Nasional serta Kebijakan Provinsi Sumatera Utara. Kebijakan Nasional dan Provinsi merupakan acuan bagi pemerintah daerah dalam melaksanakan pembangunan di bidang Pendidikan.

Permasalahan pelayanan Dinas Pendidikan Kota Tanjungbalai ditinjau dari Sasaran Renstra Kementrian Pendidikan dan Kebudayaan beserta faktor penghambat dan pendorong keberhasilan penanganannya dapat dilihat:

NO	Sasaran Jangka Menengah Renstra Kemdikbud	Permasalahan Pelayanan Dinas Pendidikan Kota Tanjungbalai	Faktor	
			Penghambat	Pendorong
1	*2*	*3*	*4*	*5*
1	Meningkatnya partisipasi mastarakat dalam pendidikan	Angka putus sekolah masih tinggi cenderung menurun	Pemahaman masyarakat tentang pentingnya pendidikan masih kurang	Meningkatkan ekonomi keluarga
2	Meningkatnya akses pendidikan anak usia dini dan pendidikan masyarakat di seluruh provinsi, kabupaten dan kota	Belum meratanya akses pendidikan (APK, APM dan angka melanjutkan sekolah)	Masih banyak anak usia sekolah yang tidek bersekolah	Melaksanakan sosialisasi kepada masyarakat tentang arti pentingnya pendidikan
3	Meningkatnya mutu pendidikan anak usia dini dan pendidikan masyarakat yang berwawasan gender dan pendidikan untuk	Masih rendahnya kualifikasi guru	Motivasi guru untuk meningkatkan pendidikan S1 rendah, minimnya	Melanjutkan pendidikan ke S1 melalui Universitas Terbuka

	pembangunan berkelanjutan		dukungan pemerintah kota terhadap peningkatan kualifikasi pendidikan guru	
		Belum meratanya distribusi tenaga pendidikan	Masih banyak guru belum memiliki sertifikat dan rendahnya nilai UKG	Melaksanakan pendidikan dan pelatihan
4	Meningkatnya lembaga/satuan pendidikan dan pemangku kepentingan yang menyelenggarakan pendidikan keluarga	Masih kurangnya jumlah tenaga kependidikan	Jumlah PNS tenaga kependidikan sangat minim	Kerjasama dengan BPSDM
		Belum meratanya distribusi guru mata pelajaran dan guru kelas untuk tingkat SD dan SMP baik secara kuantitas maupun kualitas	Jumlah guru kurang, guru bersertifikat masih minim, pendidikan dan pelatihan masih kurang memadai	Bekerjasama dengan BPSDM dan merekrut CPNS guru
		Masih rendahnya kompetensi kepala sekolah dilihat dari kepemilikan nomor unik kepala sekolah	Masih banyak kepala sekolah yang belum mempunyai nomor unik kepala sekolah	Melaksanakan pelatihan penguatan kepala sekolah
		Pemenuhan sarana dan prasarana	Masih banyak sekolah yang mobilernya	Memenuhi dan melengkapi

		belajar mengajar belum maksimal	sudah tidak mencukupi sejumlah siswa yang ada	mobiler yang tidak mencukupi
		Pengelolaan kekayaan dan keragaman budaya yang di kota Tanjungbalai belum maksimal	Belum terkoordinasi tentang pengelolaan budaya local	Memelihara, melestarikan dan mendaftarkan sanggar seni dan penggiat kuliner tradisional menjadi khasanah budaya Tanjungbalai
		Belum ada pendataan dan penetapan terhadap keberadaan cagar budaya dan bangunan bersejarah di Kota Tanjungbalai	Belum ada tim khusus yang mencatat tentang cagar budaya di kota Tanjungbalai serta lisensi atau sertifikat yang dimiliki	Pembentukan tim ahli cagar budaya dan pokok pikiran kebudayaan daerah (PPKD)
		Lunturnya nilai-nilai budaya dan kesenian tradisional dikalangan masyarakat	Kurangnya kepedulian akan sejarah ataupun budaya di kota Tanjungbalai	Mengadakan sosialisasi dan workshop tentang budaya local, khususnya di kota Tanjungbalai

3.2. Tujuan dan Sasaran Renja Dinas Pendidikan Tahun 2025

Tujuan dan sasaran yang ditetapkan di dalam Rencana Kerja Dinas Pendidikan setiap tahunnya mengacu kepada tujuan dan sasaran pada Renstra Dinas Pendidikan untuk mencapai sasaran target kinerja setiap tahunnya.

a. Tujuan

Tujuan merupakan penjabaran atau implementasi dari pernyataan misi dan tujuan sebagai hasil akhir yang akan dicapai atau dihasilkan dalam jangka waktu 5 (lima) tahun. Tujuan ditetapkan dengan mengacu kepada pernyataan visi dan misi Kota Tanjungbalai sehingga rumusannya harus dapat menunjukkan suatu kondisi yang ingin dicapai di masa mendatang. Tujuan tidak lain adalah pernyataan-pernyataan untuk mencapai visi, misi, memecahkan permasalahan dan menangani isu-isu strategis daerah yang dihadapi. Untuk itu tujuan disusun guna memperjelas pencapaian sasaran yang ingin diraih dari masing-masing misi. Berdasarkan pernyataan misi diatas maka tujuan jangka menengah Dinas Pendidikan adalah:

1. Meningkatkan Kualitas Pelayanan Publik dan Akuntabilitas Kinerja Dinas Pendidikan
2. Meningkatkan Kualitas Pelayanan Pendidikan bagi seluruh masyarakat
3. Meningkatkan Pelestarian budaya dan pemberdayaan pelaku budaya

b. Sasaran

Keberhasilan pelaksanaan Rencana Strategis Dinas Pendidikan Tahun 2021-2026 diukur dari indikator-indikator yang sekaligus menjadi sasaran strategis dari tujuan yang telah ditetapkan. Sasaran merupakan hasil yang akan dicapai dalam rumusan yang spesifik, terukur, dalam kurun waktu tertentu secara berkesinambungan sejalan dengan tujuan yang ditetapkan.

Sasaran Dinas Pendidikan Tahun 2021-2026 adalah sebagai berikut:

1. Meningkatnya pelayanan publik, nilai evaluasi AKIP dan Pengelolaan Aset serta Keuangan Dinas Pendidikan
2. Meningkatknya Kualitas Sumber Daya Pendidikan
3. Meningkatnya pelestarian budaya dan peran pelaku budaya.

BAB IV
RENCANA KERJA DAN PENDANAAN DINAS PENDIDIKAN KOTA TANJUNGBALAI

4.1. Program dan Kegiatan.

Perubahan Rencana Kerja Dinas Pendidikan dan Kebudayaan Kota Tanjungbalai tahun 2025 tetap mengacu pada tugas pokok dan fungsinya sebagai perangkat daerah yang menangani urusan Bidang Pendidikan dan Kebudayaan sebagaimana tercantum dalam dokumen perencaanaan sebelumnya.

Dengan rencana kerja yang terukur dan didukung oleh pendanaan, maka menjadi suatu instrument dan indikator yang digunakan dalam upaya mewujudkan pembangunan daerah agar lebih terarah.

Uraian garis besar mengenai rekapitulasi program dan kegiatan.

Dalam Renja Tahun 2025 ini, Dinas Pendidikan Kota Tanjungbalai merencanakan melaksanakan 5 (lima) program dan 14 (empat belas) kegiatan dan 63 (enam puluh tiga) sub kegiatan dengan total anggaran sebesar Rp. 151.078.600.080,00 yang terdiri dari belanja pegawai sebesar Rp.102.858.272.253,00 belanja barang jasa sebesar Rp. 35.141.720.227,00 belanja hibah sebesar Rp.3.540.300.000,00 dan belanja modal sebesar Rp.9.538.307.600,00 yang diperuntukkan bagi Urusan pemerintahan bidang pendidikan dan bidang kebudayaan yang terdiri dari :

1. Program Penunjang Urusan Pemerintahan Daerah Kabupaten Kota
2. Program Pengelolaan Pendidikan
3. Program Pendidik dan Tenaga Kependidikan
4. Program Pengembangan Kebudayaan.
5. Program Pelestarian dan Pengelolaan Cagar Budaya

Secara garis besar peruntukan program dan kegiatan Dinas Pendidikan Tahun 2025 adalah untuk Perencanaan, penganggaran, dan evaluasi kinerja perangat daerah, Administrasi Keuangan perangkat daerah, Administrasi umum perangkat daerah, Penyediaan jasa penunjang urusan pemerintahan daerah,

Pemeliharaan barang milik daerah penunjang urusan pemerintahan daerah, pengelolaan pendidikan Sekolah Dasar, pengelolaan pendidikan Sekolah Menengah Pertama, Pengelolaan Pendidikan Anak Usia Dini, Pengelolaan pendidikan Nonformal/Kesetaraan, Pemerataan kuantitas dan kualitas pendidik dan tenaga kependidikan bagi satuan pendidikan Dasar, PAUD, dan Pendidikan Nonformal/Kesetaraan, Pengelolaan kebudayaan yang masyarakat pelakunya dalam daerah kabupaten/kota, Pembinaan sejarah lokal dalam 1 daerah kabupaten/kota, Penetapan cagar budaya peringkat kabupaten/kota, Pengelolaan cagar budaya peringkat kabupaten/kota. Program dan kegiatan Dinas Pendidikan Kota Tanjungbalai Tahun 2025 yang tertuang dalam Perubahan Renja Tahun 2025 didanai oleh Anggaran Pendapatan dan Belanja Daerah (APBD) Kota Tanjungbalai Tahun 2025 yang bersumber dari Dana Alokasi Umum (DAU).

RENCANA KERJA ORGANISASI PERANGKAT DAERAH (RENJA OPD)
DINAS PENDIDIKAN KOTA TANJUNG BALAI
TAHUN 2025

NO	KODE	URUSAN / BIDANG URUSAN / PROGRAM / KEGIATAN / SUB KEGIATAN	INDIKATOR PROGRAM / KEGIATAN / SUB KEGIATAN	TARGET AKHIR PERIODE RENSTRA OPD	REALISASI CAPAIAN RENJA OPD TAHUN 2023	PRAKIRAAN CAPAIAN TARGET RENJA OPD TAHUN 2024	CAPAIAN KINERJA DAN KERANGKA PENDANAAN						KELOMPOK SASARAN	PRAKIRAAN MAJU RENCANA TAHUN 2026		PERANGKAT DAERAH PENANGGUNG JAWAB
							TARGET 2025	PAGU INDIKATIF (Rp)	LOKASI	SUMBER DANA	PRIORITAS			TARGET	PAGU INDIKATIF (Rp)	
											NASIONAL	DAERAH				
1	2	3	4	5	6	7	8	9	10	11	12	13	14	15	16	17
		DINAS PENDIDIKAN						**161.078.600.080,00**							**136.977.100.000,00**	
	1	**URUSAN PEMERINTAHAN WAJIB YANG BERKAITAN DENGAN PELAYANAN DASAR**						**149.945.369.080,00**							**134.317.100.000,00**	
	1.01	**URUSAN PEMERINTAHAN BIDANG PENDIDIKAN**						**149.945.369.080,00**							**134.317.100.000,00**	
1.	**1.01.01**	**PROGRAM PENUNJANG URUSAN PEMERINTAHAN DAERAH KABUPATEN/KOTA**	-	-			-	**109.342.168.778,00**						-	**97.008.800.000,00**	
	1.01.01.2.01	Perencanaan, Penganggaran, dan Evaluasi Kinerja Perangkat Daerah	-	-			-	110.176.500,00			-	Peningkatan Kualitas Sumber Daya Manusia Peningkatan Kesejahteraan Sosial Masyarakat	-	-	21.000.000,00	DINAS PENDIDIKAN
	1.01.01.2.01.0001	Penyusunan Dokumen Perencanaan Perangkat Daerah														
			Jumlah Dokumen Perencanaan Perangkat Daerah				8 Dokumen	97.662.500,00	Kota Tanjung Balai, Semua Kecamatan, Semua Kel/Desa	DANA TRANSFER UMUM-DANA ALOKASI UMUM	-	Peningkatan Kualitas Sumber Daya Manusia Peningkatan Kesejahteraan Sosial Masyarakat	-		3.500.000,00	DINAS PENDIDIKAN
	1.01.01.2.01.0002	Koordinasi dan Penyusunan Dokumen RKA-SKPD														
			Jumlah Dokumen RKA-SKPD dan Laporan Hasil Koordinasi Penyusunan Dokumen RKA-SKPD				1 Dokumen	0,00	Kota Tanjung Balai, Semua Kecamatan, Semua Kel/Desa	DANA TRANSFER UMUM-DANA ALOKASI UMUM	-	Peningkatan Kualitas Sumber Daya Manusia Peningkatan Kesejahteraan Sosial Masyarakat	-		3.500.000,00	DINAS PENDIDIKAN
	1.01.01.2.01.0003	Koordinasi dan Penyusunan Dokumen Perubahan RKA-SKPD														
			Jumlah Dokumen Perubahan RKA-SKPD dan Laporan Hasil Koordinasi Penyusunan Dokumen Perubahan RKA-SKPD				1 Dokumen	0,00	Kota Tanjung Balai, Semua Kecamatan, Semua Kel/Desa	DANA TRANSFER UMUM-DANA ALOKASI UMUM	-	Peningkatan Kualitas Sumber Daya Manusia Peningkatan Kesejahteraan Sosial Masyarakat	-		3.500.000,00	DINAS PENDIDIKAN
	1.01.01.2.01.0004	Koordinasi dan Penyusunan DPA-SKPD														

NO	KODE	URUSAN / BIDANG URUSAN / PROGRAM / KEGIATAN / SUB KEGIATAN	INDIKATOR PROGRAM / KEGIATAN / SUB KEGIATAN	TARGET AKHIR PERIODE RENSTRA OPD	REALISASI CAPAIAN RENJA OPD TAHUN 2023	PRAKIRAAN CAPAIAN TARGET RENJA OPD TAHUN 2024	CAPAIAN KINERJA DAN KERANGKA PENDANAAN						KELOMPOK SASARAN	PRAKIRAAN MAJU RENCANA TAHUN 2026		PERANGKAT DAERAH PENANGGUNG JAWAB
							TARGET 2025	PAGU INDIKATIF (Rp)	LOKASI	SUMBER DANA	PRIORITAS			TARGET	PAGU INDIKATIF (Rp)	
											NASIONAL	DAERAH				
1	2	3	4	5	6	7	8	9	10	11	12	13	14	15	16	17
			Jumlah Dokumen DPA-SKPD dan Laporan Hasil Koordinasi Penyusunan Dokumen DPA-SKPD				1 Dokumen	0,00	Kota Tanjung Balai, Semua Kecamatan, Semua Kel/Desa	DANA TRANSFER UMUM-DANA ALOKASI UMUM	-	Peningkatan Kualitas Sumber Daya Manusia Peningkatan Kesejahteraan Sosial Masyarakat	-		3.500.000,00	DINAS PENDIDIKAN
	1.01.01.2.01.0005	Koordinasi dan Penyusunan Perubahan DPA- SKPD														
			Jumlah Dokumen Perubahan DPA-SKPD dan Laporan Hasil Koordinasi Penyusunan Dokumen Perubahan DPA-SKPD				1 Dokumen	0,00	Kota Tanjung Balai, Semua Kecamatan, Semua Kel/Desa	DANA TRANSFER UMUM-DANA ALOKASI UMUM	-	Peningkatan Kualitas Sumber Daya Manusia Peningkatan Kesejahteraan Sosial Masyarakat	-		3.500.000,00	DINAS PENDIDIKAN
	1.01.01.2.01.0006	Koordinasi dan Penyusunan Laporan Capaian Kinerja dan Ikhtisar Realisasi Kinerja SKPD														
			Jumlah Laporan Capaian Kinerja dan Ikhtisar Realisasi Kinerja SKPD dan Laporan Hasil Koordinasi Penyusunan Laporan Capaian Kinerja dan Ikhtisar Realisasi Kinerja SKPD				3 Laporan	12.314.000,00	Kota Tanjung Balai, Semua Kecamatan, Semua Kel/Desa	DANA TRANSFER UMUM-DANA ALOKASI UMUM	-	Peningkatan Kualitas Sumber Daya Manusia Peningkatan Kesejahteraan Sosial Masyarakat	-		3.500.000,00	DINAS PENDIDIKAN
	1.01.01.2.02	Administrasi Keuangan Perangkat Daerah	-	-			-	102.871.686.536,00			-	Optimalisasi Kualitas Pembangunan Infrastruktur yang Berkelanjutan Peningkatan Kesejahteraan Sosial Masyarakat	-	-	89.004.500.000,00	DINAS PENDIDIKAN
	1.01.01.2.02.0001	Penyediaan Gaji dan Tunjangan ASN														
			Jumlah Orang yang Menerima Gaji dan Tunjangan ASN				900 Orang/bulan	102.858.272.536,00	Kota Tanjung Balai, Semua Kecamatan, Semua Kel/Desa	DANA TRANSFER UMUM-DANA ALOKASI UMUM, DANA TRANSFER KHUSUS-DANA ALOKASI KHUSUS NON FISIK	-	Optimalisasi Kualitas Pembangunan Infrastruktur yang Berkelanjutan Peningkatan Kesejahteraan Sosial Masyarakat	-		89.000.000.000,00	DINAS PENDIDIKAN
	1.01.01.2.02.0005	Koordinasi dan Penyusunan Laporan Keuangan Akhir Tahun SKPD														

NO	KODE	URUSAN / BIDANG URUSAN / PROGRAM / KEGIATAN / SUB KEGIATAN	INDIKATOR PROGRAM / KEGIATAN / SUB KEGIATAN	TARGET AKHIR PERIODE RENSTRA OPD	REALISASI CAPAIAN RENJA OPD TAHUN 2023	PRAKIRAAN CAPAIAN TARGET RENJA OPD TAHUN 2024	CAPAIAN KINERJA DAN KERANGKA PENDANAAN						KELOMPOK SASARAN	PRAKIRAAN MAJU RENCANA TAHUN 2026		PERANGKAT DAERAH PENANGGUNG JAWAB
							TARGET 2025	PAGU INDIKATIF (Rp)	LOKASI	SUMBER DANA	PRIORITAS			TARGET	PAGU INDIKATIF (Rp)	
											NASIONAL	DAERAH				
1	2	3	4	5	6	7	8	9	10	11	12	13	14	15	16	17
			Jumlah Laporan Keuangan Akhir Tahun SKPD dan Laporan Hasil Koordinasi Penyusunan Laporan Keuangan Akhir Tahun SKPD				1 Laporan	13.414.000,00	Kota Tanjung Balai, Semua Kecamatan, Semua Kel/Desa	DANA TRANSFER UMUM-DANA ALOKASI UMUM	-	Peningkatan Kualitas Sumber Daya Manusia Peningkatan Kesejahteraan Sosial Masyarakat	-		4.500.000,00	DINAS PENDIDIKAN
	1.01.01.2.05	Administrasi Kepegawaian Perangkat Daerah	-	-			-	197.337.000,00			-	Peningkatan Kualitas Sumber Daya Manusia Peningkatan Kesejahteraan Sosial Masyarakat	-	-	1.040.000.000,00	DINAS PENDIDIKAN
	1.01.01.2.05.0002	Pengadaan Pakaian Dinas beserta Atribut Kelengkapannya														
			Jumlah Paket Pakaian Dinas beserta Atribut Kelengkapan				1 Paket	0,00	Kota Tanjung Balai, Semua Kecamatan, Semua Kel/Desa	DANA TRANSFER UMUM-DANA ALOKASI UMUM	-	Peningkatan Kualitas Sumber Daya Manusia Peningkatan Kesejahteraan Sosial Masyarakat	-		620.000.000,00	DINAS PENDIDIKAN
	1.01.01.2.05.0011	Bimbingan Teknis Implementasi Peraturan Perundang-Undangan														
			Jumlah Orang yang Mengikuti Bimbingan Teknis Implementasi Peraturan Perundang-Undangan				100 Orang	197.337.000,00	Kota Tanjung Balai, Semua Kecamatan, Semua Kel/Desa	DANA TRANSFER UMUM-DANA ALOKASI UMUM	-	Peningkatan Kualitas Sumber Daya Manusia Peningkatan Kesejahteraan Sosial Masyarakat	-		220.000.000,00	DINAS PENDIDIKAN
	1.01.01.2.06	Administrasi Umum Perangkat Daerah	-	-			-	1.146.023.776,00			-	Peningkatan Kualitas Sumber Daya Manusia Peningkatan Kesejahteraan Sosial Masyarakat	-	-	1.143.200.000,00	DINAS PENDIDIKAN
	1.01.01.2.06.0001	Penyediaan Komponen Instalasi Listrik/Penerangan Bangunan Kantor														

NO	KODE	URUSAN / BIDANG URUSAN / PROGRAM / KEGIATAN / SUB KEGIATAN	INDIKATOR PROGRAM / KEGIATAN / SUB KEGIATAN	TARGET AKHIR PERIODE RENSTRA OPD	REALISASI CAPAIAN RENJA OPD TAHUN 2023	PRAKIRAAN CAPAIAN TARGET RENJA OPD TAHUN 2024	CAPAIAN KINERJA DAN KERANGKA PENDANAAN						KELOMPOK SASARAN	PRAKIRAAN MAJU RENCANA TAHUN 2026		PERANGKAT DAERAH PENANGGUNG JAWAB
							TARGET 2025	PAGU INDIKATIF (Rp)	LOKASI	SUMBER DANA	PRIORITAS			TARGET	PAGU INDIKATIF (Rp)	
											NASIONAL	DAERAH				
1	2	3	4	5	6	7	8	9	10	11	12	13	14	15	16	17
			Jumlah Paket Komponen Instalasi Listrik/Penerangan Bangunan Kantor yang Disediakan				1 Paket	36.480.000,00	Kota Tanjung Balai, Semua Kecamatan, Semua Kel/Desa	DANA TRANSFER UMUM-DANA ALOKASI UMUM	-	Peningkatan Kualitas Sumber Daya Manusia Peningkatan Kesejahteraan Sosial Masyarakat	-		31.200.000,00	DINAS PENDIDIKAN
	1.01.01.2.06.0002	Penyediaan Peralatan dan Perlengkapan Kantor														
			Jumlah Paket Peralatan dan Perlengkapan Kantor yang Disediakan				7 Paket	308.825.426,00	Kota Tanjung Balai, Semua Kecamatan, Semua Kel/Desa	DANA TRANSFER UMUM-DANA ALOKASI UMUM	-	Peningkatan Kualitas Sumber Daya Manusia Peningkatan Kesejahteraan Sosial Masyarakat	-		253.000.000,00	DINAS PENDIDIKAN
	1.01.01.2.06.0003	Penyediaan Peralatan Rumah Tangga														
			Jumlah Paket Peralatan Rumah Tangga yang Disediakan				10 Paket	105.469.800,00	Kota Tanjung Balai, Semua Kecamatan, Semua Kel/Desa	DANA TRANSFER UMUM-DANA ALOKASI UMUM	-	Peningkatan Kualitas Sumber Daya Manusia Peningkatan Kesejahteraan Sosial Masyarakat	-		16.000.000,00	DINAS PENDIDIKAN
	1.01.01.2.06.0004	Penyediaan Bahan Logistik Kantor														
			Jumlah Paket Bahan Logistik Kantor yang Disediakan				50 Paket	237.832.000,00	Kota Tanjung Balai, Semua Kecamatan, Semua Kel/Desa	DANA TRANSFER UMUM-DANA ALOKASI UMUM	-	Peningkatan Kualitas Sumber Daya Manusia Peningkatan Infrastruktur Pendukung Perekonomian Daerah	-		230.000.000,00	DINAS PENDIDIKAN
	1.01.01.2.06.0005	Penyediaan Barang Cetakan dan Penggandaan														
			Jumlah Paket Barang Cetakan dan Penggandaan yang Disediakan				50 Paket	128.994.550,00	Kota Tanjung Balai, Semua Kecamatan, Semua Kel/Desa	DANA TRANSFER UMUM-DANA ALOKASI UMUM	-	Peningkatan Kualitas Sumber Daya Manusia Peningkatan Kesejahteraan Sosial Masyarakat	-		107.000.000,00	DINAS PENDIDIKAN
	1.01.01.2.06.0006	Penyediaan Bahan Bacaan dan Peraturan Perundang-undangan														

NO	KODE	URUSAN / BIDANG URUSAN / PROGRAM / KEGIATAN / SUB KEGIATAN	INDIKATOR PROGRAM / KEGIATAN / SUB KEGIATAN	TARGET AKHIR PERIODE RENSTRA OPD	REALISASI CAPAIAN RENJA OPD TAHUN 2023	PRAKIRAAN CAPAIAN TARGET RENJA OPD TAHUN 2024	CAPAIAN KINERJA DAN KERANGKA PENDANAAN						KELOMPOK SASARAN	PRAKIRAAN MAJU RENCANA TAHUN 2026		PERANGKAT DAERAH PENANGGUNG JAWAB
							TARGET 2025	PAGU INDIKATIF (Rp)	LOKASI	SUMBER DANA	PRIORITAS			TARGET	PAGU INDIKATIF (Rp)	
											NASIONAL	DAERAH				
1	2	3	4	5	6	7	8	9	10	11	12	13	14	15	16	17
			Jumlah Dokumen Bahan Bacaan dan Peraturan Perundang-Undangan yang Disediakan				30 Dokumen	24.200.000,00	Kota Tanjung Balai, Semua Kecamatan, Semua Kel/Desa	DANA TRANSFER UMUM-DANA ALOKASI UMUM	-	Peningkatan Kualitas Sumber Daya Manusia Peningkatan Kesejahteraan Sosial Masyarakat	-		11.000.000,00	DINAS PENDIDIKAN
	1.01.01.2.06.0009	Penyelenggaraan Rapat Koordinasi dan Konsultasi SKPD														
			Jumlah Laporan Penyelenggaraan Rapat Koordinasi dan Konsultasi SKPD				30 Laporan	304.222.000,00	Kota Tanjung Balai, Semua Kecamatan, Semua Kel/Desa	DANA TRANSFER UMUM-DANA ALOKASI UMUM	-	Peningkatan Kualitas Sumber Daya Manusia Peningkatan Kesejahteraan Sosial Masyarakat	-		495.000.000,00	DINAS PENDIDIKAN
	1.01.01.2.07	Pengadaan Barang Milik Daerah Penunjang Urusan Pemerintah Daerah	-	-			-	1.175.961.600,00			-	Peningkatan Kualitas Sumber Daya Manusia Peningkatan Kesejahteraan Sosial Masyarakat	-	-	980.000.000,00	DINAS PENDIDIKAN
	1.01.01.2.07.0001	Pengadaan Kendaraan Perorangan Dinas atau Kendaraan Dinas Jabatan														
			Jumlah Unit Kendaraan Perorangan Dinas atau Kendaraan Dinas Jabatan yang Disediakan				1 Unit	544.000.000,00	Kota Tanjung Balai, Semua Kecamatan, Semua Kel/Desa	DANA TRANSFER UMUM-DANA ALOKASI UMUM	-	Peningkatan Kualitas Sumber Daya Manusia Peningkatan Kesejahteraan Sosial Masyarakat	-		610.000.000,00	DINAS PENDIDIKAN
	1.01.01.2.07.0005	Pengadaan Mebel														
			Jumlah Paket Mebel yang Disediakan				3 Unit	24.500.000,00	Kota Tanjung Balai, Semua Kecamatan, Semua Kel/Desa	DANA TRANSFER UMUM-DANA ALOKASI UMUM	-	Peningkatan Kualitas Sumber Daya Manusia Peningkatan Kesejahteraan Sosial Masyarakat	-		110.000.000,00	DINAS PENDIDIKAN
	1.01.01.2.07.0006	Pengadaan Peralatan dan Mesin Lainnya														

NO	KODE	URUSAN / BIDANG URUSAN / PROGRAM / KEGIATAN / SUB KEGIATAN	INDIKATOR PROGRAM / KEGIATAN / SUB KEGIATAN	TARGET AKHIR PERIODE RENSTRA OPD	REALISASI CAPAIAN RENJA OPD TAHUN 2023	PRAKIRAAN CAPAIAN TARGET RENJA OPD TAHUN 2024	CAPAIAN KINERJA DAN KERANGKA PENDANAAN						KELOMPOK SASARAN	PRAKIRAAN MAJU RENCANA TAHUN 2026		PERANGKAT DAERAH PENANGGUNG JAWAB
							TARGET 2025	PAGU INDIKATIF (Rp)	LOKASI	SUMBER DANA	PRIORITAS			TARGET	PAGU INDIKATIF (Rp)	
											NASIONAL	DAERAH				
1	2	3	4	5	6	7	8	9	10	11	12	13	14	15	16	17
			Jumlah Unit Peralatan dan Mesin Lainnya yang Disediakan				22 Unit	607.481.600,00	Kota Tanjung Balai, Semua Kecamatan, Semua Kel/Desa	DAU YANG DITENTUKAN PENGGUNAANNYA BIDANG PENDIDIKAN	-	Peningkatan Kualitas Sumber Daya Manusia Peningkatan Kesejahteraan Sosial Masyarakat	-		260.000.000,00	DINAS PENDIDIKAN
	1.01.01.2.08	Penyediaan Jasa Penunjang Urusan Pemerintahan Daerah	-	-			-	3.663.557.114,00			-	Peningkatan Kualitas Sumber Daya Manusia Peningkatan Kesejahteraan Sosial Masyarakat	-	-	4.590.500.000,00	DINAS PENDIDIKAN
	1.01.01.2.08.0001	Penyediaan Jasa Surat Menyurat														
			Jumlah Laporan Penyediaan Jasa Surat Menyurat				100 Laporan	15.730.000,00	Kota Tanjung Balai, Semua Kecamatan, Semua Kel/Desa	DANA TRANSFER UMUM-DANA ALOKASI UMUM	-	Peningkatan Kualitas Sumber Daya Manusia Peningkatan Kesejahteraan Sosial Masyarakat	-		13.500.000,00	DINAS PENDIDIKAN
	1.01.01.2.08.0002	Penyediaan Jasa Komunikasi, Sumber Daya Air dan Listrik														
			Jumlah Laporan Penyediaan Jasa Komunikasi, Sumber Daya Air dan Listrik yang Disediakan				5 Laporan	849.997.458,00	Kota Tanjung Balai, Semua Kecamatan, Semua Kel/Desa	DANA TRANSFER UMUM-DANA ALOKASI UMUM	-	Peningkatan Kualitas Sumber Daya Manusia Peningkatan Kesejahteraan Sosial Masyarakat	-		292.000.000,00	DINAS PENDIDIKAN
	1.01.01.2.08.0004	Penyediaan Jasa Pelayanan Umum Kantor														
			Jumlah Laporan Penyediaan Jasa Pelayanan Umum Kantor yang Disediakan				2 Laporan	2.797.829.656,00	Kota Tanjung Balai, Semua Kecamatan, Semua Kel/Desa	DANA TRANSFER UMUM-DANA ALOKASI UMUM	-	Peningkatan Kualitas Sumber Daya Manusia Peningkatan Kesejahteraan Sosial Masyarakat	-		4.285.000.000,00	DINAS PENDIDIKAN
	1.01.01.2.09	Pemeliharaan Barang Milik Daerah Penunjang Urusan Pemerintahan Daerah	-	-			-	177.396.250,00			-	Peningkatan Kualitas Sumber Daya Manusia Peningkatan Kesejahteraan Sosial Masyarakat	-	-	229.800.000,00	DINAS PENDIDIKAN

NO	KODE	URUSAN / BIDANG URUSAN / PROGRAM / KEGIATAN / SUB KEGIATAN	INDIKATOR PROGRAM / KEGIATAN / SUB KEGIATAN	TARGET AKHIR PERIODE RENSTRA OPD	REALISASI CAPAIAN RENJA OPD TAHUN 2023	PRAKIRAAN CAPAIAN TARGET RENJA OPD TAHUN 2024	CAPAIAN KINERJA DAN KERANGKA PENDANAAN						KELOMPOK SASARAN	PRAKIRAAN MAJU RENCANA TAHUN 2026		PERANGKAT DAERAH PENANGGUNG JAWAB
							TARGET 2025	PAGU INDIKATIF (Rp)	LOKASI	SUMBER DANA	PRIORITAS			TARGET	PAGU INDIKATIF (Rp)	
											NASIONAL	DAERAH				
1	2	3	4	5	6	7	8	9	10	11	12	13	14	15	16	17
	1.01.01.2.09.0001	Penyediaan Jasa Pemeliharaan, Biaya Pemeliharaan, dan Pajak Kendaraan Perorangan Dinas atau Kendaraan Dinas Jabatan														
			Jumlah Kendaraan Perorangan Dinas atau Kendaraan Dinas Jabatan yang Dipelihara dan dibayarkan Pajaknya				2 Unit	118.416.250,00	Kota Tanjung Balai, Semua Kecamatan, Semua Kel/Desa	DANA TRANSFER UMUM-DANA ALOKASI UMUM	-	Peningkatan Kualitas Sumber Daya Manusia Peningkatan Kesejahteraan Sosial Masyarakat	-		104.000.000,00	DINAS PENDIDIKAN
	1.01.01.2.09.0002	Penyediaan Jasa Pemeliharaan, Biaya Pemeliharaan, Pajak dan Perizinan Kendaraan Dinas Operasional atau Lapangan														
			Jumlah Kendaraan Dinas Operasional atau Lapangan yang Dipelihara dan dibayarkan Pajak dan Perizinannya				15 Unit	15.300.000,00	Kota Tanjung Balai, Semua Kecamatan, Semua Kel/Desa	DANA TRANSFER UMUM-DANA ALOKASI UMUM	-	Peningkatan Kualitas Sumber Daya Manusia Peningkatan Kesejahteraan Sosial Masyarakat	-		15.600.000,00	DINAS PENDIDIKAN
	1.01.01.2.09.0005	Pemeliharaan Mebel														
			Jumlah Mebel yang Dipelihara				50 Unit	24.160.000,00	Kota Tanjung Balai, Semua Kecamatan, Semua Kel/Desa	DANA TRANSFER UMUM-DANA ALOKASI UMUM	-	Peningkatan Kualitas Sumber Daya Manusia Peningkatan Kesejahteraan Sosial Masyarakat	-		21.000.000,00	DINAS PENDIDIKAN
	1.01.01.2.09.0006	Pemeliharaan Peralatan dan Mesin Lainnya														
			Jumlah Peralatan dan Mesin Lainnya yang Dipelihara				30 Unit	19.520.000,00	Kota Tanjung Balai, Semua Kecamatan, Semua Kel/Desa	DANA TRANSFER UMUM-DANA ALOKASI UMUM	-	Peningkatan Kualitas Sumber Daya Manusia Peningkatan Kesejahteraan Sosial Masyarakat	-		27.000.000,00	DINAS PENDIDIKAN
	1.01.01.2.09.0009	Pemeliharaan/Rehabilitasi Gedung Kantor dan Bangunan Lainnya														
			Jumlah Gedung Kantor dan Bangunan Lainnya yang Dipelihara/Direhabilitasi				3 Unit	0,00	Kota Tanjung Balai, Semua Kecamatan, Semua Kel/Desa	DANA TRANSFER UMUM-DANA ALOKASI UMUM	-	Peningkatan Kualitas Sumber Daya Manusia Peningkatan Kesejahteraan Sosial Masyarakat	-		62.000.000,00	DINAS PENDIDIKAN

NO	KODE	URUSAN / BIDANG URUSAN / PROGRAM / KEGIATAN / SUB KEGIATAN	INDIKATOR PROGRAM / KEGIATAN / SUB KEGIATAN	TARGET AKHIR PERIODE RENSTRA OPD	REALISASI CAPAIAN RENJA OPD TAHUN 2023	PRAKIRAAN CAPAIAN TARGET RENJA OPD TAHUN 2024	CAPAIAN KINERJA DAN KERANGKA PENDANAAN						KELOMPOK SASARAN	PRAKIRAAN MAJU RENCANA TAHUN 2026		PERANGKAT DAERAH PENANGGUNG JAWAB
							TARGET 2025	PAGU INDIKATIF (Rp)	LOKASI	SUMBER DANA	PRIORITAS			TARGET	PAGU INDIKATIF (Rp)	
											NASIONAL	DAERAH				
1	2	3	4	5	6	7	8	9	10	11	12	13	14	15	16	17
2.	**1.01.02**	**PROGRAM PENGELOLAAN PENDIDIKAN**	***Angka Kelulusan SD/MI*** ***Jumlah Anak Usia SD yang bersekolah di SD/MI*** ***Jumlah Anak Usia PAUD yang bersekolah di PAUD*** ***Guru yang memenuhi Kualifikasi S1/D.IV*** ***Jumlah Anak Usia SMP yang bersekolah di SMP/MTs*** ***Angka Melanjutkan SD/MI***	**100 persen** **7.695 orang** **7.595 orang** **100 persen** **18.343 orang** **100 persen** **98 persen** **4.178 orang** **100 persen** **98 persen** **97 persen** **73,80 persen** **4.178 orang** **18.343 orang** **97 persen** **73,80 persen**			**100 persen** **18.315 orang** **4178 orang** **73,80 persen** **7.580 orang** **95 persen**	**39.678.094.304,00**						**100 persen orang** **7595 orang** **100 persen** **18.343 orang** **100 persen** **98 persen** **4.178 orang** **100 persen** **98 persen** **97 persen** **73,80 persen** **4.178 orang** **18.343 orang** **97 persen** **73,80 persen**	**36.707.300.000,00**	
	1.01.02.2.01	Pengelolaan Pendidikan Sekolah Dasar	*Persentase Pengelolaan Pendidikan Sekolah Dasar*	-			100 Persen	21.287.000.000,00			-	Peningkatan Kualitas Sumber Daya Manusia Peningkatan Kesejahteraan Sosial Masyarakat	-	-	20.966.600.000,00	DINAS PENDIDIKAN
	1.01.02.2.01.0003	Pembangunan Ruang Guru/Kepala Sekolah/TU														
			Jumlah Ruang Guru/Kepala Sekolah/TU yang Telah Dibangun				1 Ruang	250.282.000,00	Kota Tanjung Balai, Semua Kecamatan, Semua Kel/Desa	DANA TRANSFER KHUSUS-DANA ALOKASI KHUSUS FISIK	-	Peningkatan Kualitas Sumber Daya Manusia Peningkatan Kesejahteraan Sosial Masyarakat	-		252.000.000,00	DINAS PENDIDIKAN
	1.01.02.2.01.0004	Pembangunan Ruang Unit Kesehatan Sekolah														
			Jumlah Ruang Unit Kesehatan Sekolah yang Telah Dibangun				1 Ruang	501.300.000,00	Kota Tanjung Balai, Semua Kecamatan, Semua Kel/Desa	DANA TRANSFER KHUSUS-DANA ALOKASI KHUSUS FISIK	-	Peningkatan Kualitas Sumber Daya Manusia Peningkatan Kesejahteraan Sosial Masyarakat	-		351.000.000,00	DINAS PENDIDIKAN
	1.01.02.2.01.0006	Pembangunan Sarana, Prasarana dan Utilitas Sekolah														
			Jumlah Sarana, Prasarana dan Utilitas Sekolah yang Telah Dibangun				16 Unit	224.000.000,00	Kota Tanjung Balai, Semua Kecamatan, Semua Kel/Desa	DANA TRANSFER KHUSUS-DANA ALOKASI KHUSUS FISIK	-	Peningkatan Kualitas Sumber Daya Manusia Peningkatan Kesejahteraan Sosial Masyarakat	-		1.120.000.000,00	DINAS PENDIDIKAN

NO	KODE	URUSAN / BIDANG URUSAN / PROGRAM / KEGIATAN / SUB KEGIATAN	INDIKATOR PROGRAM / KEGIATAN / SUB KEGIATAN	TARGET AKHIR PERIODE RENSTRA OPD	REALISASI CAPAIAN RENJA OPD TAHUN 2023	PRAKIRAAN CAPAIAN TARGET RENJA OPD TAHUN 2024	CAPAIAN KINERJA DAN KERANGKA PENDANAAN						KELOMPOK SASARAN	PRAKIRAAN MAJU RENCANA TAHUN 2026		PERANGKAT DAERAH PENANGGUNG JAWAB
							TARGET 2025	PAGU INDIKATIF (Rp)	LOKASI	SUMBER DANA	PRIORITAS			TARGET	PAGU INDIKATIF (Rp)	
											NASIONAL	DAERAH				
1	2	3	4	5	6	7	8	9	10	11	12	13	14	15	16	17
	1.01.02.2.01.0011	Rehabilitasi Sedang/Berat Perpustakaan Sekolah														
			Jumlah Perpustakaan Sekolah yang Telah Direhabilitasi Sedang/Berat				3 Ruang	0,00	Kota Tanjung Balai, Semua Kecamatan, Semua Kel/Desa	DAU YANG DITENTUKAN PENGGUNAANNYA BIDANG PENDIDIKAN	-	Peningkatan Kualitas Sumber Daya Manusia Peningkatan Kesejahteraan Sosial Masyarakat	-		700.000.000,00	DINAS PENDIDIKAN
	1.01.02.2.01.0014	Pengadaan Mebel Sekolah														
			Jumlah Mebel sekolah yang Tersedia				15 Paket	315.100.000,00	Kota Tanjung Balai, Semua Kecamatan, Semua Kel/Desa	DANA TRANSFER UMUM-DANA ALOKASI UMUM	-	Peningkatan Kualitas Sumber Daya Manusia Peningkatan Kesejahteraan Sosial Masyarakat	-		305.000.000,00	DINAS PENDIDIKAN
	1.01.02.2.01.0016	Pengadaan Perlengkapan Sekolah														
			Jumlah Perlengkapan Sekolah yang Tersedia				7 Paket	408.541.000,00	Kota Tanjung Balai, Semua Kecamatan, Semua Kel/Desa	DANA TRANSFER UMUM-DANA ALOKASI UMUM, DANA TRANSFER KHUSUS-DANA ALOKASI KHUSUS FISIK	-	Peningkatan Kualitas Sumber Daya Manusia Peningkatan Kesejahteraan Sosial Masyarakat	-		1.100.000.000,00	DINAS PENDIDIKAN
	1.01.02.2.01.0019	Pemeliharaan Rutin Sarana, Prasarana dan Utilitas Sekolah														
			Jumlah Sarana, Prasarana dan Utilitas Sekolah yang Dilaksanakan Pemeliharaan				5 Unit	0,00	Kota Tanjung Balai, Semua Kecamatan, Semua Kel/Desa	DANA TRANSFER KHUSUS-DANA ALOKASI KHUSUS FISIK	-	Peningkatan Kualitas Sumber Daya Manusia Peningkatan Kesejahteraan Sosial Masyarakat	-		301.000.000,00	DINAS PENDIDIKAN
	1.01.02.2.01.0025	Pembinaan Minat, Bakat dan Kreativitas Siswa														
			Jumlah Siswa yang Mengikuti Ajang Kompetisi/Lomba Akademik dan Non Akademik				50 Peserta Didik	632.368.000,00	Kota Tanjung Balai, Semua Kecamatan, Semua Kel/Desa	DANA TRANSFER UMUM-DANA ALOKASI UMUM	-	Peningkatan Kualitas Sumber Daya Manusia Peningkatan Kesejahteraan Sosial Masyarakat	-		201.000.000,00	DINAS PENDIDIKAN
	1.01.02.2.01.0026	Penyediaan Pendidik dan Tenaga Kependidikan bagi Satuan Pendidikan Sekolah Dasar														

NO	KODE	URUSAN / BIDANG URUSAN / PROGRAM / KEGIATAN / SUB KEGIATAN	INDIKATOR PROGRAM / KEGIATAN / SUB KEGIATAN	TARGET AKHIR PERIODE RENSTRA OPD	REALISASI CAPAIAN RENJA OPD TAHUN 2023	PRAKIRAAN CAPAIAN TARGET RENJA OPD TAHUN 2024	CAPAIAN KINERJA DAN KERANGKA PENDANAAN						KELOMPOK SASARAN	PRAKIRAAN MAJU RENCANA TAHUN 2026		PERANGKAT DAERAH PENANGGUNG JAWAB
							TARGET 2025	PAGU INDIKATIF (Rp)	LOKASI	SUMBER DANA	PRIORITAS			TARGET	PAGU INDIKATIF (Rp)	
											NASIONAL	DAERAH				
1	2	3	4	5	6	7	8	9	10	11	12	13	14	15	16	17
			Jumlah Pendidik dan Tenaga Kependidikan yang Tersedia pada Satuan Pendidikan Sekolah Dasar				70 Orang	1.134.000.000,00	Kota Tanjung Balai, Semua Kecamatan, Semua Kel/Desa	DAU YANG DITENTUKAN PENGGUNAANNYA BIDANG PENDIDIKAN	-	Peningkatan Kualitas Sumber Daya Manusia Peningkatan Kesejahteraan Sosial Masyarakat	-		1.160.000.000,00	DINAS PENDIDIKAN
	1.01.02.2.01.0027	Pengembangan Karir Pendidik dan Tenaga Kependidikan pada Satuan Pendidikan Sekolah Dasar														
			Jumlah Pendidik dan Tenaga Kependidikan yang Mendapatkan Fasilitasi Kenaikan Pangkat/Golongan, Pemberian Promosi, Peningkatan Kompetensi dan Kualifikasi				50 Orang	178.800.000,00	Kota Tanjung Balai, Semua Kecamatan, Semua Kel/Desa	DANA TRANSFER UMUM-DANA ALOKASI UMUM	-	Peningkatan Kualitas Sumber Daya Manusia Peningkatan Kesejahteraan Sosial Masyarakat	-		251.000.000,00	DINAS PENDIDIKAN
	1.01.02.2.01.0028	Pembinaan Kelembagaan dan Manajemen Sekolah														
			Jumlah Sekolah Dasar yang Dilaksanakan Pembinaan Kelembagaan dan manajemen sekolah				67 Satuan Pendidikan	0,00	Kota Tanjung Balai, Semua Kecamatan, Semua Kel/Desa	DANA TRANSFER UMUM-DANA ALOKASI UMUM	-	Peningkatan Kualitas Sumber Daya Manusia Peningkatan Kesejahteraan Sosial Masyarakat	-		201.000.000,00	DINAS PENDIDIKAN
	1.01.02.2.01.0029	Pengelolaan Dana BOS Sekolah Dasar														
			Jumlah Sekolah Dasar yang Mengelola Dana BOS				80 Satuan Pendidikan	13.593.600.000,00	Kota Tanjung Balai, Semua Kecamatan, Semua Kel/Desa	DANA TRANSFER UMUM-DANA ALOKASI UMUM	-	Peningkatan Kualitas Sumber Daya Manusia Peningkatan Kesejahteraan Sosial Masyarakat	-		13.593.600.000,00	DINAS PENDIDIKAN
	1.01.02.2.01.0030	Peningkatan Kapasitas Pengelolaan Dana BOS Sekolah Dasar														
			Jumlah Tenaga Pengelola yang Meningkat Kapasitasnya dalam Pengelolaan Dana BOS Sekolah Dasar				102 Orang	247.036.000,00	Kota Tanjung Balai, Semua Kecamatan, Semua Kel/Desa	DANA TRANSFER UMUM-DANA ALOKASI UMUM	-	Peningkatan Kualitas Sumber Daya Manusia Peningkatan Kesejahteraan Sosial Masyarakat	-		51.000.000,00	DINAS PENDIDIKAN
	1.01.02.2.01.0031	Pembangunan Laboratorium Sekolah Dasar														

NO	KODE	URUSAN / BIDANG URUSAN / PROGRAM / KEGIATAN / SUB KEGIATAN	INDIKATOR PROGRAM / KEGIATAN / SUB KEGIATAN	TARGET AKHIR PERIODE RENSTRA OPD	REALISASI CAPAIAN RENJA OPD TAHUN 2023	PRAKIRAAN CAPAIAN TARGET RENJA OPD TAHUN 2024	CAPAIAN KINERJA DAN KERANGKA PENDANAAN						KELOMPOK SASARAN	PRAKIRAAN MAJU RENCANA TAHUN 2026		PERANGKAT DAERAH PENANGGUNG JAWAB
							TARGET 2025	PAGU INDIKATIF (Rp)	LOKASI	SUMBER DANA	PRIORITAS			TARGET	PAGU INDIKATIF (Rp)	
											NASIONAL	DAERAH				
1	2	3	4	5	6	7	8	9	10	11	12	13	14	15	16	17
			Jumlah Ruang Laboratorium Sekolah Dasar yang Telah Dibangun				1 Ruang	1.946.800.000,00	Kota Tanjung Balai, Semua Kecamatan, Semua Kel/Desa	DANA TRANSFER KHUSUS-DANA ALOKASI KHUSUS FISIK	-	Peningkatan Kualitas Sumber Daya Manusia Peningkatan Kesejahteraan Sosial Masyarakat	-		210.000.000,00	DINAS PENDIDIKAN
	1.01.02.2.01.0038	Koordinasi, Perencanaan, Supervisi dan Evaluasi Layanan di Bidang Pendidikan														
			Jumlah Dokumen Hasil Koordinasi, Perencanaan, Supervisi dan Evaluasi Layanan di Bidang Pendidikan				2 Dokumen	776.892.000,00	Kota Tanjung Balai, Semua Kecamatan, Semua Kel/Desa	DANA TRANSFER UMUM-DANA ALOKASI UMUM	-	Peningkatan Kualitas Sumber Daya Manusia Peningkatan Kesejahteraan Sosial Masyarakat	-		51.000.000,00	DINAS PENDIDIKAN
	1.01.02.2.01.0046	Pengadaan Perlengkapan Peserta Didik														
			Jumlah Perlengkapan Peserta Didik yang Tersedia				3 Paket	326.600.000,00	Kota Tanjung Balai, Semua Kecamatan, Semua Kel/Desa	DANA TRANSFER UMUM-DANA ALOKASI UMUM	-	Peningkatan Kualitas Sumber Daya Manusia Peningkatan Kesejahteraan Sosial Masyarakat	-		101.000.000,00	DINAS PENDIDIKAN
	1.01.02.2.01.0047	Pembangunan Ruang Kelas Baru														
			Jumlah Ruang Kelas Baru yang Bertambah				2 Ruang	250.000.000,00	Kota Tanjung Balai, Semua Kecamatan, Semua Kel/Desa	DAU YANG DITENTUKAN PENGGUNAANNYA BIDANG PENDIDIKAN	-	Peningkatan Kualitas Sumber Daya Manusia Peningkatan Kesejahteraan Sosial Masyarakat	-		500.000.000,00	DINAS PENDIDIKAN
	1.01.02.2.01.0048	Rehabilitasi Sedang/Berat Sarana, Prasarana dan Utilitas Sekolah														
			Jumlah Sarana, Prasarana dan Utilitas Sekolah yang Telah Direhabilitasi Sedang/Berat				15 Unit	112.000.000,00	Kota Tanjung Balai, Semua Kecamatan, Semua Kel/Desa	DANA TRANSFER KHUSUS-DANA ALOKASI KHUSUS FISIK, DAU YANG DITENTUKAN PENGGUNAANNYA BIDANG PENDIDIKAN	-	Peningkatan Kualitas Sumber Daya Manusia Peningkatan Kesejahteraan Sosial Masyarakat	-		316.000.000,00	DINAS PENDIDIKAN
	1.01.02.2.01.0050	Penyelenggaraan Proses Belajar Bagi Peserta Didik														

NO	KODE	URUSAN / BIDANG URUSAN / PROGRAM / KEGIATAN / SUB KEGIATAN	INDIKATOR PROGRAM / KEGIATAN / SUB KEGIATAN	TARGET AKHIR PERIODE RENSTRA OPD	REALISASI CAPAIAN RENJA OPD TAHUN 2023	PRAKIRAAN CAPAIAN TARGET RENJA OPD TAHUN 2024	CAPAIAN KINERJA DAN KERANGKA PENDANAAN						KELOMPOK SASARAN	PRAKIRAAN MAJU RENCANA TAHUN 2026		PERANGKAT DAERAH PENANGGUNG JAWAB
							TARGET 2025	PAGU INDIKATIF (Rp)	LOKASI	SUMBER DANA	PRIORITAS			TARGET	PAGU INDIKATIF (Rp)	
											NASIONAL	DAERAH				
1	2	3	4	5	6	7	8	9	10	11	12	13	14	15	16	17
			Jumlah Satuan Pendidikan yang Menyelenggarakan Proses Belajar				67 Satuan Pendidikan	139.681.000,00	Kota Tanjung Balai, Semua Kecamatan, Semua Kel/Desa	DANA TRANSFER UMUM-DANA ALOKASI UMUM	-	Peningkatan Kualitas Sumber Daya Manuela Peningkatan Kesejahteraan Sosial Masyarakat	-		101.000.000,00	DINAS PENDIDIKAN
	1.01.02.2.01.0051	Rehabilitasi Sedang/Berat Ruang Kelas Sekolah														
			Jumlah Ruang Kelas Sekolah yang Telah Direhabilitasi Sedang/Berat				3 Ruang	250.000.000,00	Kota Tanjung Balai, Semua Kecamatan, Semua Kel/Desa	DANA TRANSFER KHUSUS-DANA ALOKASI KHUSUS FISIK, DAU YANG DITENTUKAN PENGGUNAANNYA BIDANG PENDIDIKAN	-	Peningkatan Kualitas Sumber Daya Manusia Peningkatan Kesejahteraan Sosial Masyarakat	-		101.000.000,00	DINAS PENDIDIKAN
	1.01.02.2.02	Pengelolaan Pendidikan Sekolah Menengah Pertama	-	-			-	14.530.884.960,00			-	Peningkatan Kualitas Sumber Daya Manusia Peningkatan Kesejahteraan Sosial Masyarakat	-	-	12.138.500.000,00	DINAS PENDIDIKAN
	1.01.02.2.02.0006	Pembangunan Laboratorium														
			Jumlah Ruang Laboratorium yang Telah Dibangun				1 Ruang	1.058.500.000,00	Kota Tanjung Balai, Semua Kecamatan, Semua Kel/Desa	DANA TRANSFER KHUSUS-DANA ALOKASI KHUSUS FISIK	-	Peningkatan Kualitas Sumber Daya Manusia Peningkatan Kesejahteraan Sosial Masyarakat	-		151.000.000,00	DINAS PENDIDIKAN
	1.01.02.2.02.0012	Pembangunan Sarana, Prasarana dan Utilitas Sekolah														
			Jumlah Sarana, Prasarana dan Utilitas Sekolah yang Telah Dibangun				5 Unit	75.000.000,00	Kota Tanjung Balai, Semua Kecamatan, Semua Kel/Desa	DANA TRANSFER UMUM-DANA ALOKASI UMUM	-	Peningkatan Kualitas Sumber Daya Manusia Peningkatan Kesejahteraan Sosial Masyarakat	-		410.000.000,00	DINAS PENDIDIKAN
	1.01.02.2.02.0014	Rehabilitasi Sedang/Berat Ruang Kelas Sekolah														

NO	KODE	URUSAN / BIDANG URUSAN / PROGRAM / KEGIATAN / SUB KEGIATAN	INDIKATOR PROGRAM / KEGIATAN / SUB KEGIATAN	TARGET AKHIR PERIODE RENSTRA OPD	REALISASI CAPAIAN RENJA OPD TAHUN 2023	PRAKIRAAN CAPAIAN TARGET RENJA OPD TAHUN 2024	CAPAIAN KINERJA DAN KERANGKA PENDANAAN						KELOMPOK SASARAN	PRAKIRAAN MAJU RENCANA TAHUN 2026		PERANGKAT DAERAH PENANGGUNG JAWAB
							TARGET 2025	PAGU INDIKATIF (Rp)	LOKASI	SUMBER DANA	PRIORITAS			TARGET	PAGU INDIKATIF (Rp)	
											NASIONAL	DAERAH				
1	2	3	4	5	6	7	8	9	10	11	12	13	14	15	16	17
			Jumlah Ruang kelas sekolah yang Telah Direhabilitasi Sedang/Berat				12 Ruang	3.099.000.000,00	Kota Tanjung Balai, Semua Kecamatan, Semua Kel/Desa	DANA TRANSFER UMUM-DANA ALOKASI UMUM, DANA TRANSFER KHUSUS-DANA ALOKASI KHUSUS FISIK	-	Peningkatan Kualitas Sumber Daya Manusia Peningkatan Kesejahteraan Sosial Masyarakat	-		310.000.000,00	DINAS PENDIDIKAN
	1.01.02.2.02.0018	Rehabilitasi Sedang/Berat Laboratorium														
			Jumlah Laboratorium yang Telah Direhabilitasi Sedang/Berat				1 Ruang	200.000.000,00	Kota Tanjung Balai, Semua Kecamatan, Semua Kel/Desa	DANA TRANSFER KHUSUS-DANA ALOKASI KHUSUS FISIK	-	Peningkatan Kualitas Sumber Daya Manusia Peningkatan Infrastruktur Pendukung Perekonomian Daerah	-		110.000.000,00	DINAS PENDIDIKAN
	1.01.02.2.02.0024	Rehabilitasi Sedang/Berat Sarana, Prasarana dan Utilitas Sekolah														
			Jumlah Sarana, Prasarana dan Utilitas Sekolah yang Telah Direhabilitasi Sedang/Berat				2 Unit	280.000.000,00	Kota Tanjung Balai, Semua Kecamatan, Semua Kel/Desa	DANA TRANSFER KHUSUS-DANA ALOKASI KHUSUS FISIK	-	Peningkatan Kualitas Sumber Daya Manusia Peningkatan Kesejahteraan Sosial Masyarakat	-		151.000.000,00	DINAS PENDIDIKAN
	1.01.02.2.02.0025	Pengadaan Mebel Sekolah														
			Jumlah Mebel Sekolah yang Tersedia				5 Paket	0,00	Kota Tanjung Balai, Semua Kecamatan, Semua Kel/Desa	DANA TRANSFER UMUM-DANA ALOKASI UMUM	-	Peningkatan Kualitas Sumber Daya Manusia Peningkatan Kesejahteraan Sosial Masyarakat	-		201.000.000,00	DINAS PENDIDIKAN
	1.01.02.2.02.0030	Pemeliharaan Rutin Sarana, Prasarana dan Utilitas Sekolah														
			Jumlah Sarana, Prasarana dan Utilitas Sekolah yang Dilaksanakan Pemeliharaan				5 Unit	0,00	Kota Tanjung Balai, Semua Kecamatan, Semua Kel/Desa	DANA TRANSFER UMUM-DANA ALOKASI UMUM	-	Peningkatan Kualitas Sumber Daya Manusia Peningkatan Kesejahteraan Sosial Masyarakat	-		301.000.000,00	DINAS PENDIDIKAN
	1.01.02.2.02.0036	Pembinaan Minat, Bakat dan Kreativitas Siswa														

NO	KODE	URUSAN / BIDANG URUSAN / PROGRAM / KEGIATAN / SUB KEGIATAN	INDIKATOR PROGRAM / KEGIATAN / SUB KEGIATAN	TARGET AKHIR PERIODE RENSTRA OPD	REALISASI CAPAIAN RENJA OPD TAHUN 2023	PRAKIRAAN CAPAIAN TARGET RENJA OPD TAHUN 2024	CAPAIAN KINERJA DAN KERANGKA PENDANAAN						KELOMPOK SASARAN	PRAKIRAAN MAJU RENCANA TAHUN 2026		PERANGKAT DAERAH PENANGGUNG JAWAB
							TARGET 2025	PAGU INDIKATIF (Rp)	LOKASI	SUMBER DANA	PRIORITAS			TARGET	PAGU INDIKATIF (Rp)	
											NASIONAL	DAERAH				
1	2	3	4	5	6	7	8	9	10	11	12	13	14	15	16	17
			Jumlah Siswa yang Mengikuti Ajang Kompetisi/Lomba Akademik dan Non Akademik				50 Peserta Didik	730.929.060,00	Kota Tanjung Balai, Semua Kecamatan, Semua Kel/Desa	DANA TRANSFER UMUM-DANA ALOKASI UMUM	-	Peningkatan Kualitas Sumber Daya Manusia Peningkatan Kesejahteraan Sosial Masyarakat	-		301.000.000,00	DINAS PENDIDIKAN
	1.01.02.2.02.0039	Penyediaan Pendidik dan Tenaga Kependidikan bagi Satuan Pendidikan Sekolah Menengah Pertama														
			Jumlah Pendidik dan Tenaga Kependidikan yang Tersedia pada Satuan Pendidikan Sekolah Menengah Pertama				120 Orang	162.000.000,00	Kota Tanjung Balai, Semua Kecamatan, Semua Kel/Desa	DANA TRANSFER UMUM-DANA ALOKASI UMUM	-	Peningkatan Kualitas Sumber Daya Manusia Peningkatan Kesejahteraan Sosial Masyarakat	-		251.000.000,00	DINAS PENDIDIKAN
	1.01.02.2.02.0040	Pengembangan Karir Pendidik dan Tenaga Kependidikan pada Satuan Pendidikan Sekolah Menengah Pertama														
			Jumlah Pendidik dan Tenaga Kependidikan yang Mendapatkan Fasilitasi Kenaikan Pangkat/Golongan, Pembenan Promosi, Peningkatan Kompetensi dan Kualifikasi				500 Orang	150.858.400,00	Kota Tanjung Balai, Semua Kecamatan, Semua Kel/Desa	DANA TRANSFER UMUM-DANA ALOKASI UMUM	-	Peningkatan Kualitas Sumber Daya Manusia Peningkatan Kesejahteraan Sosial Masyarakat	-		141.000.000,00	DINAS PENDIDIKAN
	1.01.02.2.02.0041	Pembinaan Kelembagaan dan Manajemen Sekolah														
			Jumlah Sekolah Menengah Pertama yang Dilaksanakan Pembinaan				102 Satuan Pendidikan	0,00	Kota Tanjung Balai, Semua Kecamatan, Semua Kel/Desa	DANA TRANSFER UMUM-DANA ALOKASI UMUM	-	Peningkatan Kualitas Sumber Daya Manusia Peningkatan Infrastruktur Pendukung Perekonomian Daerah	-		101.000.000,00	DINAS PENDIDIKAN
	1.01.02.2.02.0042	Pengelolaan Dana BOS Sekolah Menengah Pertama														
			Jumlah Sekolah Menengah pertama yang Mengelola Dana BOS				22 Satuan Pendidikan	7.705.500.000,00	Kota Tanjung Balai, Semua Kecamatan, Semua Kel/Desa	DANA TRANSFER UMUM-DANA ALOKASI UMUM	-	Peningkatan Kualitas Sumber Daya Manusia Peningkatan Kesejahteraan Sosial Masyarakat	-		7.705.500.000,00	DINAS PENDIDIKAN
	1.01.02.2.02.0051	Koordinasi, Perencanaan, Supervisi dan Evaluasi Layanan di Bidang Pendidikan														

NO	KODE	URUSAN / BIDANG URUSAN / PROGRAM / KEGIATAN / SUB KEGIATAN	INDIKATOR PROGRAM / KEGIATAN / SUB KEGIATAN	TARGET AKHIR PERIODE RENSTRA OPD	REALISASI CAPAIAN RENJA OPD TAHUN 2023	PRAKIRAAN CAPAIAN TARGET RENJA OPD TAHUN 2024	CAPAIAN KINERJA DAN KERANGKA PENDANAAN						KELOMPOK SASARAN	PRAKIRAAN MAJU RENCANA TAHUN 2026		PERANGKAT DAERAH PENANGGUNG JAWAB
							TARGET 2025	PAGU INDIKATIF (Rp)	LOKASI	SUMBER DANA	PRIORITAS			TARGET	PAGU INDIKATIF (Rp)	
											NASIONAL	DAERAH				
1	2	3	4	5	6	7	8	9	10	11	12	13	14	15	16	17
			Jumlah Dokumen Hasil Koordinasi, Perencanaan, Supervisi dan Evaluasi Layanan di Bidang Pendidikan				7 Dokumen	552.340.500,00	Kota Tanjung Balai, Semua Kecamatan, Semua Kel/Desa	DAU YANG DITENTUKAN PENGGUNAANNYA BIDANG PENDIDIKAN	-	Peningkatan Kualitas Sumber Daya Manusia Peningkatan Kesejahteraan Sosial Masyarakat	-		591.000.000,00	DINAS PENDIDIKAN
	1.01.02.2.02.0056	Penyelenggaraan Proses Belajar bagi Peserta Didik														
			Jumlah Peserta Didik yang Mengikuti Proses Belajar				102 Satuan Pendidikan	111.988.000,00	Kota Tanjung Balai, Semua Kecamatan, Semua Kel/Desa	DANA TRANSFER UMUM-DANA ALOKASI UMUM	-	Peningkatan Kualitas Sumber Daya Manusia Peningkatan Kesejahteraan Sosial Masyarakat	-		1.012.000.000,00	DINAS PENDIDIKAN
	1.01.02.2.02.0062	Pengadaan Perlengkapan Peserta Didik														
			Jumlah Perlengkapan Peserta Didik yang Tersedia				3 Paket	158.400.000,00	Kota Tanjung Balai, Semua Kecamatan, Semua Kel/Desa	DANA TRANSFER UMUM-DANA ALOKASI UMUM	-	Peningkatan Kualitas Sumber Daya Manusia Peningkatan Kesejahteraan Sosial Masyarakat	-		201.000.000,00	DINAS PENDIDIKAN
	1.01.02.2.02.0064	Rehabilitasi Sedang/Berat Ruang Guru/Kepala Sekolah/TU														
			Jumlah Ruang Guru/Kepala Sekolah/TU yang Telah Direhabilitasi Sedang/Berat				2 Ruang	246.369.000,00	Kota Tanjung Balai, Semua Kecamatan, Semua Kel/Desa	DANA TRANSFER KHUSUS-DANA ALOKASI KHUSUS FISIK	-	Peningkatan Kualitas Sumber Daya Manusia Peningkatan Kesejahteraan Sosial Masyarakat	-		201.000.000,00	DINAS PENDIDIKAN
	1.01.02.2.03	Pengelolaan Pendidikan Anak Usia Dini (PAUD)	-	-			-	2.439.463.344,00			-	Peningkatan Kualitas Sumber Daya Manusia Peningkatan Kesejahteraan Sosial Masyarakat	-	-	2.444.000.000,00	DINAS PENDIDIKAN
	1.01.02.2.03.0002	Pembangunan Sarana, Prasarana dan Utilitas PAUD														

NO	KODE	URUSAN / BIDANG URUSAN / PROGRAM / KEGIATAN / SUB KEGIATAN	INDIKATOR PROGRAM / KEGIATAN / SUB KEGIATAN	TARGET AKHIR PERIODE RENSTRA OPD	REALISASI CAPAIAN RENJA OPD TAHUN 2023	PRAKIRAAN CAPAIAN TARGET RENJA OPD TAHUN 2024	CAPAIAN KINERJA DAN KERANGKA PENDANAAN						KELOMPOK SASARAN	PRAKIRAAN MAJU RENCANA TAHUN 2026		PERANGKAT DAERAH PENANGGUNG JAWAB
							TARGET 2025	PAGU INDIKATIF (Rp)	LOKASI	SUMBER DANA	PRIORITAS			TARGET	PAGU INDIKATIF (Rp)	
											NASIONAL	DAERAH				
1	2	3	4	5	6	7	8	9	10	11	12	13	14	15	16	17
			Jumlah Sarana, Prasarana dan Utilitas PAUD yang Telah Dibangun				1 Unit	80.283.344,00	Kota Tanjung Balai, Semua Kecamatan, Semua Kel/Desa	DANA TRANSFER KHUSUS-DANA ALOKASI KHUSUS FISIK	-	Peningkatan Kualitas Sumber Daya Manusia Peningkatan Kesejahteraan Sosial Masyarakat	-		110.000.000,00	DINAS PENDIDIKAN
	1.01.02.2.03.0009	Pengadaan Perlengkapan PAUD														
			Jumlah perlengkapan PAUD yang Tersedia				1 Paket	250.000.000,00	Kota Tanjung Balai, Semua Kecamatan, Semua Kel/Desa	DANA TRANSFER KHUSUS-DANA ALOKASI KHUSUS FISIK, DAU YANG DITENTUKAN PENGGUNAANNYA BIDANG PENDIDIKAN	-	Peningkatan Kualitas Sumber Daya Manusia Peningkatan Kesejahteraan Sosial Masyarakat	-		270.000.000,00	DINAS PENDIDIKAN
	1.01.02.2.03.0015	Penyediaan Pendidik dan Tenaga Kependidikan bagi Satuan PAUD														
			Jumlah Pendidik dan Tenaga Kependidikan yang Tersedia pada PAUD				150 Orang	365.000.000,00	Kota Tanjung Balai, Semua Kecamatan, Semua Kel/Desa	DANA TRANSFER UMUM-DANA ALOKASI UMUM	-	Peningkatan Kualitas Sumber Daya Manusia Peningkatan Kesejahteraan Sosial Masyarakat	-		201.000.000,00	DINAS PENDIDIKAN
	1.01.02.2.03.0017	Pembinaan Kelembagaan dan Manajemen PAUD														
			Jumlah PAUD yang Dilaksanakan Pembinaan Kelembagaan dan Manajemen				6 Satuan Pendidikan	456.200.000,00	Kota Tanjung Balai, Semua Kecamatan, Semua Kel/Desa	DANA TRANSFER UMUM-DANA ALOKASI UMUM	-	Peningkatan Kualitas Sumber Daya Manusia Peningkatan Kesejahteraan Sosial Masyarakat	-		101.000.000,00	DINAS PENDIDIKAN
	1.01.02.2.03.0018	Pengelolaan Dana BOP PAUD														
			Jumlah PAUD yang Mengelola Dana BOP				76 Satuan Pendidikan	1.308.000.000,00	Kota Tanjung Balai, Semua Kecamatan, Semua Kel/Desa	DANA TRANSFER UMUM-DANA ALOKASI UMUM	-	Peningkatan Kualitas Sumber Daya Manusia Peningkatan Kesejahteraan Sosial Masyarakat	-		1.308.000.000,00	DINAS PENDIDIKAN
	1.01.02.2.03.0028	Pembangunan Ruang Guru/Kepala Sekolah/TU														

NO	KODE	URUSAN / BIDANG URUSAN / PROGRAM / KEGIATAN / SUB KEGIATAN	INDIKATOR PROGRAM / KEGIATAN / SUB KEGIATAN	TARGET AKHIR PERIODE RENSTRA OPD	REALISASI CAPAIAN RENJA OPD TAHUN 2023	PRAKIRAAN CAPAIAN TARGET RENJA OPD TAHUN 2024	CAPAIAN KINERJA DAN KERANGKA PENDANAAN						KELOMPOK SASARAN	PRAKIRAAN MAJU RENCANA TAHUN 2026		PERANGKAT DAERAH PENANGGUNG JAWAB
							TARGET 2025	PAGU INDIKATIF (Rp)	LOKASI	SUMBER DANA	PRIORITAS			TARGET	PAGU INDIKATIF (Rp)	
											NASIONAL	DAERAH				
1	2	3	4	5	6	7	8	9	10	11	12	13	14	15	16	17
			Jumlah Ruang Guru/Kepala Sekolah/TU yang Telah Dibangun				2 Ruang	0,00	Kota Tanjung Balai, Semua Kecamatan, Semua Kel/Desa	DANA TRANSFER KHUSUS-DANA ALOKASI KHUSUS FISIK	-	Peningkatan Kualitas Sumber Daya Manusia Peningkatan Kesejahteraan Sosial Masyarakat	-		151.000.000,00	DINAS PENDIDIKAN
	1.01.02.2.03.0041	Pengadaan Perlengkapan Peserta Didik														
			Jumlah Perlengkapan Peserta Didik yang Tersedia				1 Paket	0,00	Kota Tanjung Balai, Semua Kecamatan, Semua Kel/Desa	DANA TRANSFER UMUM-DANA ALOKASI UMUM	-	Peningkatan Kualitas Sumber Daya Manusia Peningkatan Kesejahteraan Sosial Masyarakat	-		101.000.000,00	DINAS PENDIDIKAN
	1.01.02.2.03.0050	Pembangunan Ruang Unit Kesehatan Sekolah														
			Jumlah Ruang Unit Kesehatan Sekolah yang Telah Dibangun				1 Ruang	0,00	Kota Tanjung Balai, Semua Kecamatan, Semua Kel/Desa	DANA TRANSFER KHUSUS-DANA ALOKASI KHUSUS FISIK	-	Peningkatan Kualitas Sumber Daya Manusia Peningkatan Kesejahteraan Sosial Masyarakat	-		101.000.000,00	DINAS PENDIDIKAN
	1.01.02.2.03.0051	Rehabilitasi Sedang/Berat Ruang Kelas Sekolah														
			Jumlah Ruang Kelas Sekolah yang Telah Direhabilitasi Sedang/Berat				6 Ruang	0,00	Kota Tanjung Balai, Semua Kecamatan, Semua Kel/Desa	DANA TRANSFER UMUM-DANA ALOKASI UMUM	-	Peningkatan Kualitas Sumber Daya Manusia Peningkatan Kesejahteraan Sosial Masyarakat	-		101.000.000,00	DINAS PENDIDIKAN
	1.01.02.2.04	Pengelolaan Pendidikan Nonformal/Kesetaraan	-	-			-	1.420.746.000,00			-	Peningkatan Kualitas Sumber Daya Manusia Peningkatan Kesejahteraan Sosial Masyarakat	-	-	1.158.200.000,00	DINAS PENDIDIKAN
	1.01.02.2.04.0016	Pembinaan Kelembagaan dan Manajemen Sekolah Nonformal/Kesetaraan														

NO	KODE	URUSAN / BIDANG URUSAN / PROGRAM / KEGIATAN / SUB KEGIATAN	INDIKATOR PROGRAM / KEGIATAN / SUB KEGIATAN	TARGET AKHIR PERIODE RENSTRA OPD	REALISASI CAPAIAN RENJA OPD TAHUN 2023	PRAKIRAAN CAPAIAN TARGET RENJA OPD TAHUN 2024	CAPAIAN KINERJA DAN KERANGKA PENDANAAN						KELOMPOK SASARAN	PRAKIRAAN MAJU RENCANA TAHUN 2026		PERANGKAT DAERAH PENANGGUNG JAWAB
							TARGET 2025	PAGU INDIKATIF (Rp)	LOKASI	SUMBER DANA	PRIORITAS			TARGET	PAGU INDIKATIF (Rp)	
											NASIONAL	DAERAH				
1	2	3	4	5	6	7	8	9	10	11	12	13	14	15	16	17
			Jumlah Sekolah Nonformal/Kesetaraan yang Dilaksanakan Pembinaan Kelembagaan dan Manajemen				10 Satuan Pendidikan	197.046.000,00	Kota Tanjung Balai, Semua Kecamatan, Semua Kel/Desa	DANA TRANSFER UMUM-DANA ALOKASI UMUM	-	Peningkatan Kualitas Sumber Daya Manusia Peningkatan Kesejahteraan Sosial Masyarakat	-		101.000.000,00	DINAS PENDIDIKAN
	1.01.02.2.04.0017	Pengelolaan Dana BOP Sekolah Nonformal/Kesetaraan														
			Jumlah Sekolah Nonformal/Kesetaraan yang Mengelola Dana BOP				10 Satuan Pendidikan	955.200.000,00	Kota Tanjung Balai, Semua Kecamatan, Semua Kel/Desa	DANA TRANSFER UMUM-DANA ALOKASI UMUM	-	Peningkatan Kualitas Sumber Daya Manusia Peningkatan Kesejahteraan Sosial Masyarakat	-		955.200.000,00	DINAS PENDIDIKAN
	1.01.02.2.04.0037	Perlengkapan Dasar Buku Teks dan Non Teks Peserta Didik														
			Jumlah Buku Teks dan Non Teks yang Diterima Peserta Didik				300 Buku	268.500.000,00	Kota Tanjung Balai, Semua Kecamatan, Semua Kel/Desa	DANA TRANSFER UMUM-DANA ALOKASI UMUM	-	Peningkatan Kualitas Sumber Daya Manusia Peningkatan Kesejahteraan Sosial Masyarakat	-		51.000.000,00	DINAS PENDIDIKAN
	1.01.02.2.04.0040	Pengadaan Perlengkapan Sekolah														
			Jumlah Perlengkapan Sekolah yang Tersedia				1 Paket	0,00	Kota Tanjung Balai, Semua Kecamatan, Semua Kel/Desa	DANA TRANSFER UMUM-DANA ALOKASI UMUM	-	Peningkatan Kualitas Sumber Daya Manusia Peningkatan Kesejahteraan Sosial Masyarakat	-		51.000.000,00	DINAS PENDIDIKAN
3.	**1.01.04**	**PROGRAM PENDIDIK DAN TENAGA KEPENDIDIKAN**	-	-			-	**925.116.000,00**						-	**601.000.000,00**	
	1.01.04.2.01	Pemerataan Kuantitas dan Kualitas Pendidik dan Tenaga Kependidikan bagi Satuan Pendidikan Dasar, PAUD, dan Pendidikan Nonformal/Kesetaraan	-	-			-	925.116.000,00			-	Peningkatan Kualitas Sumber Daya Manusia Peningkatan Kesejahteraan Sosial Masyarakat	-	-	601.000.000,00	DINAS PENDIDIKAN
	1.01.04.2.01.0001	Perhitungan dan Pemetaan Pendidik dan Tenaga Kependidikan Satuan Pendidikan Dasar, PAUD, dan Pendidikan Nonformal/Kesetaraan														

NO	KODE	URUSAN / BIDANG URUSAN / PROGRAM / KEGIATAN / SUB KEGIATAN	INDIKATOR PROGRAM / KEGIATAN / SUB KEGIATAN	TARGET AKHIR PERIODE RENSTRA OPD	REALISASI CAPAIAN RENJA OPD TAHUN 2023	PRAKIRAAN CAPAIAN TARGET RENJA OPD TAHUN 2024	CAPAIAN KINERJA DAN KERANGKA PENDANAAN						KELOMPOK SASARAN	PRAKIRAAN MAJU RENCANA TAHUN 2026		PERANGKAT DAERAH PENANGGUNG JAWAB
							TARGET 2025	PAGU INDIKATIF (Rp)	LOKASI	SUMBER DANA	PRIORITAS			TARGET	PAGU INDIKATIF (Rp)	
											NASIONAL	DAERAH				
1	2	3	4	5	6	7	8	9	10	11	12	13	14	15	16	17
			Jumlah Dokumen Hasil Perhitungan dan Pemetaan Pendidik dan Tenaga Kependidikan Satuan Satuan Pendidikan Dasar, PAUD, dan Pendidikan Nonformal/Kesetaraan				6 Dokumen	925.116.000,00	Kota Tanjung Balai, Semua Kecamatan, Semua Kel/Desa	DANA TRANSFER UMUM-DANA ALOKASI UMUM	-	Peningkatan Kualitas Sumber Daya Manusia Peningkatan Kesejahteraan Sosial Masyarakat	-		601.000.000,00	DINAS PENDIDIKAN
	2	**URUSAN PEMERINTAHAN WAJIB YANG TIDAK BERKAITAN DENGAN PELAYANAN DASAR**						**1.133.231.000,00**							**2.660.000.000,00**	
	2.22	**URUSAN PEMERINTAHAN BIDANG KEBUDAYAAN**						**1.133.231.000,00**							**2.660.000.000,00**	
1.	**2.22.02**	**PROGRAM PENGEMBANGAN KEBUDAYAAN**	-	-			-	**984.014.500,00**						-	**2.000.000.000,00**	
	2.22.02.2.01	Pengelolaan Kebudayaan yang Masyarakat Pelakunya dalam Daerah Kabupaten/Kota	-	-			-	984.014.500,00			-	Optimalisasi Kualitas Pembangunan Infrastruktur yang Berkelanjutan Peningkatan Kesejahteraan Sosial Masyarakat	-	-	2.000.000.000,00	DINAS PENDIDIKAN
	2.22.02.2.01.0002	Pembinaan Sumber Daya Manusia, Lembaga, dan Pranata Kebudayaan														
			Jumlah Peserta Pembinaan Sumber Daya Manusia, Lembaga, dan Pranata Kebudayaan				50 Orang	984.014.500,00	Kota Tanjung Balai, Semua Kecamatan, Semua Kel/Desa	DANA TRANSFER UMUM-DANA ALOKASI UMUM	-	Optimalisasi Kualitas Pembangunan Infrastruktur yang Berkelanjutan Peningkatan Kesejahteraan Sosial Masyarakat	-		2.000.000.000,00	DINAS PENDIDIKAN
2.	**2.22.04**	**PROGRAM PEMBINAAN SEJARAH**	-	-			-	**0,00**						-	**150.000.000,00**	
	2.22.04.2.01	Pembinaan Sejarah Lokal dalam 1 (Satu) Daerah Kabupaten/Kota	-	-			-	0,00			-	Peningkatan Kualitas Sumber Daya Manusia Peningkatan Kesejahteraan Sosial Masyarakat	-	-	150.000.000,00	DINAS PENDIDIKAN
	2.22.04.2.01.0003	Peningkatan Akses Masyarakat Terhadap Data dan Informasi Sejarah														

NO	KODE	URUSAN / BIDANG URUSAN / PROGRAM / KEGIATAN / SUB KEGIATAN	INDIKATOR PROGRAM / KEGIATAN / SUB KEGIATAN	TARGET AKHIR PERIODE RENSTRA OPD	REALISASI CAPAIAN RENJA OPD TAHUN 2023	PRAKIRAAN CAPAIAN TARGET RENJA OPD TAHUN 2024	CAPAIAN KINERJA DAN KERANGKA PENDANAAN						KELOMPOK SASARAN	PRAKIRAAN MAJU RENCANA TAHUN 2026		PERANGKAT DAERAH PENANGGUNG JAWAB
							TARGET 2025	PAGU INDIKATIF (Rp)	LOKASI	SUMBER DANA	PRIORITAS			TARGET	PAGU INDIKATIF (Rp)	
											NASIONAL	DAERAH				
1	2	3	4	5	6	7	8	9	10	11	12	13	14	15	16	17
			Jumlah Dokumen Data dan Informasi Sejarah yang Dapat Diakses Masyarakat				1 Dokumen	0,00	Kota Tanjung Balai, Semua Kecamatan, Semua Kel/Desa	DANA TRANSFER UMUM-DANA ALOKASI UMUM	-	Peningkatan Kualitas Sumber Daya Manusia Peningkatan Kesejahteraan Sosial Masyarakat	-		150.000.000,00	DINAS PENDIDIKAN
3.	**2.22.05**	**PROGRAM PELESTARIAN DAN PENGELOLAAN CAGAR BUDAYA**	-	-			-	**149.216.500,00**						-	**510.000.000,00**	
	2.22.05.2.01	Penetapan Cagar Budaya Peringkat Kabupaten/Kota	-	-			-	0,00			-	Peningkatan Kualitas Sumber Daya Manusia Peningkatan Kesejahteraan Sosial Masyarakat	-	-	50.000.000,00	DINAS PENDIDIKAN
	2.22.05.2.01.0001	Pendaftaran Objek Diduga Cagar Budaya														
			Jumlah Objek Diduga Cagar Budaya yang Didaftarkan				6 Objek	0,00	Kota Tanjung Balai, Semua Kecamatan, Semua Kel/Desa	DANA TRANSFER UMUM-DANA ALOKASI UMUM	-	Peningkatan Kualitas Sumber Daya Manusia Peningkatan Kesejahteraan Sosial Masyarakat	-		50.000.000,00	DINAS PENDIDIKAN
	2.22.05.2.02	Pengelolaan Cagar Budaya Peringkat Kabupaten/Kota	-	-			-	149.216.500,00			-	Peningkatan Kualitas Sumber Daya Manusia Peningkatan Kesejahteraan Sosial Masyarakat	-	-	460.000.000,00	DINAS PENDIDIKAN
	2.22.05.2.02.0001	Pelindungan Cagar Budaya														
			Jumlah Objek Cagar Budaya yang Dilindungi				6 Objek	0,00	Kota Tanjung Balai, Semua Kecamatan, Semua Kel/Desa	DANA TRANSFER UMUM-DANA ALOKASI UMUM	-	Peningkatan Kualitas Sumber Daya Manusia Peningkatan Kesejahteraan Sosial Masyarakat	-		60.000.000,00	DINAS PENDIDIKAN
	2.22.05.2.02.0002	Pengembangan Cagar Budaya														

NO	KODE	URUSAN / BIDANG URUSAN / PROGRAM / KEGIATAN / SUB KEGIATAN	INDIKATOR PROGRAM / KEGIATAN / SUB KEGIATAN	TARGET AKHIR PERIODE RENSTRA OPD	REALISASI CAPAIAN RENJA OPD TAHUN 2023	PRAKIRAAN CAPAIAN TARGET RENJA OPD TAHUN 2024	CAPAIAN KINERJA DAN KERANGKA PENDANAAN						KELOMPOK SASARAN	PRAKIRAAN MAJU RENCANA TAHUN 2026		PERANGKAT DAERAH PENANGGUNG JAWAB
							TARGET 2025	PAGU INDIKATIF (Rp)	LOKASI	SUMBER DANA	PRIORITAS			TARGET	PAGU INDIKATIF (Rp)	
											NASIONAL	DAERAH				
1	2	3	4	5	6	7	8	9	10	11	12	13	14	15	16	17
			Jumlah Objek Cagar Budaya yang Dikembangkan				6 Objek	149.216.500,00	Kota Tanjung Balai, Semua Kecamatan, Semua Kel/Desa	DANA TRANSFER UMUM-DANA ALOKASI UMUM	-	Peningkatan Kualitas Sumber Daya Manusia Peningkatan Kesejahteraan Sosial Masyarakat	-		400.000.000,00	DINAS PENDIDIKAN
	J U M L A H							161.078.800.080,00							136.977.100.000,00	

RENCANA KERJA DAN ANGGARAN SATUAN KERJA PERANGKAT DAERAH	REKAPITULASI RKA-BELANJA SKPD
Pemerintahan Kota Tanjung Balai Tahun Anggaran 2025	

Organisasi : Dinas Pendidikan

Rincian Anggaran Belanja
Berdasarkan Program dan Kegiatan

Kode					Uraian	Sumber Dana	Lokasi	Jumlah						
								Tahun - 1	Tahun N					Tahun + 1
									Belanja Operasi	Belanja Modal	Belanja Tidak Terduga	Belanja Transfer	Jumlah (Rp)	
Dinas Pendidikan														
1					URUSAN PEMERINTAHAN WAJIB YANG BERKAITAN DENGAN PELAYANAN DASAR									
1	01				URUSAN PEMERINTAHAN BIDANG PENDIDIKAN									
1	01	02			PROGRAM PENGELOLAAN PENDIDIKAN				Rp. 27.729.027.025,00	Rp. 8.581.971.500,00	Rp. 0,00	Rp. 0,00	Rp. 36.310.998.525,00	Rp. 37.773.722.960,00
1	01	02	2.01		Pengelolaan Pendidikan Sekolah Dasar				Rp. 14.965.227.075,00	Rp. 5.896.521.600,00	Rp. 0,00	Rp. 0,00	Rp. 20.861.748.675,00	Rp. 22.721.882.025,00
1	01	02	2.01	0013	Rehabilitasi Sedang/Berat Rumah Dinas Kepala Sekolah/Guru/Penjaga Sekolah	DAU yang Ditentukan Penggunaannya Bidang Pendidikan	Kota Tanjung Balai, Semua Kecamatan, Semua Kel/Desa		Rp. 91.200.000,00	Rp. 300.000.000,00	Rp. 0	Rp. 0	Rp. 391.200.000,00	Rp. 0
1	01	02	2.01	0014	Pengadaan Mebel Sekolah	Dana Alokasi Umum (DAU)	Kota Tanjung Balai, Semua Kecamatan, Semua Kel/Desa		Rp. 0	Rp. 382.318.800,00	Rp. 0	Rp. 0	Rp. 382.318.800,00	Rp. 384.318.800,00
1	01	02	2.01	0016	Pengadaan Perlengkapan Sekolah	Dana Alokasi Umum (DAU) DAK Fisik-Bidang Pendidikan-Reguler-SD	Kota Tanjung Balai, Semua Kecamatan, Semua Kel/Desa		Rp. 13.800.000,00	Rp. 193.799.000,00	Rp. 0	Rp. 0	Rp. 207.599.000,00	Rp. 209.599.000,00
1	01	02	2.01	0019	Pemeliharaan Rutin Sarana, Prasarana dan Utilitas Sekolah	Dana Alokasi Umum (DAU)	Kota Tanjung Balai, Semua Kecamatan, Semua Kel/Desa		Rp. 38.600.000,00	Rp. 100.000.000,00	Rp. 0	Rp. 0	Rp. 138.600.000,00	Rp. 140.600.000,00

Kode					Uraian	Sumber Dana	Lokasi	Jumlah						
								Tahun - 1	Tahun N					Tahun + 1
									Belanja Operasi	Belanja Modal	Belanja Tidak Terduga	Belanja Transfer	Jumlah (Rp)	
1	01	02	2.01	0025	Pembinaan Minat, Bakat dan Kreativitas Siswa	Dana Alokasi Umum (DAU) DAU yang Ditentukan Penggunaannya Bidang Pendidikan	Kota Tanjung Balai, Semua Kecamatan, Semua Kel/Desa		Rp. 882.037.825,00	Rp. 0	Rp. 0	Rp. 0	Rp. 882.037.825,00	Rp. 891.814.825,00
1	01	02	2.01	0026	Penyediaan Pendidik dan Tenaga Kependidikan bagi Satuan Pendidikan Sekolah Dasar	Dana Alokasi Umum (DAU)	Kota Tanjung Balai, Semua Kecamatan, Semua Kel/Desa		Rp. 1.134.000.000,00	Rp. 0	Rp. 0	Rp. 0	Rp. 1.134.000.000,00	Rp. 1.160.000.000,00
1	01	02	2.01	0027	Pengembangan Karir Pendidik dan Tenaga Kependidikan pada Satuan Pendidikan Sekolah Dasar	Dana Alokasi Umum (DAU) DAU yang Ditentukan Penggunaannya Bidang Pendidikan	Kota Tanjung Balai, Semua Kecamatan, Semua Kel/Desa		Rp. 291.167.400,00	Rp. 0	Rp. 0	Rp. 0	Rp. 291.167.400,00	Rp. 293.167.400,00
1	01	02	2.01	0029	Pengelolaan Dana BOS Sekolah Dasar	DAK Non Fisik-Dana BOSP-BOS Reguler	Kota Tanjung Balai, Semua Kecamatan, Semua Kel/Desa		Rp. 10.682.796.200,00	Rp. 2.521.103.800,00	Rp. 0	Rp. 0	Rp. 13.203.900.000,00	Rp. 15.203.900.000,00
1	01	02	2.01	0030	Peningkatan Kapasitas Pengelolaan Dana BOS Sekolah Dasar	DAU yang Ditentukan Penggunaannya Bidang Pendidikan	Kota Tanjung Balai, Semua Kecamatan, Semua Kel/Desa		Rp. 94.110.000,00	Rp. 0	Rp. 0	Rp. 0	Rp. 94.110.000,00	Rp. 96.910.000,00
1	01	02	2.01	0038	Koordinasi, Perencanaan, Supervisi dan Evaluasi Layanan di Bidang Pendidikan	Dana Alokasi Umum (DAU) DAU yang Ditentukan Penggunaannya Bidang Pendidikan	Kota Tanjung Balai, Semua Kecamatan, Semua Kel/Desa		Rp. 121.686.000,00	Rp. 0	Rp. 0	Rp. 0	Rp. 121.686.000,00	Rp. 123.686.000,00
1	01	02	2.01	0041	Fasilitasi Komunitas Belajar Pendidik dan Tenaga Kependidikan	Dana Alokasi Umum (DAU) DAU yang Ditentukan Penggunaannya Bidang Pendidikan	Kota Tanjung Balai, Semua Kecamatan, Semua Kel/Desa		Rp. 282.704.000,00	Rp. 0	Rp. 0	Rp. 0	Rp. 282.704.000,00	Rp. 284.704.000,00
1	01	02	2.01	0042	Penyediaan Infrastruktur TIK	DAK Fisik-Bidang Pendidikan-Reguler-SD	Kota Tanjung Balai, Semua Kecamatan, Semua Kel/Desa		Rp. 700.000,00	Rp. 99.300.000,00	Rp. 0	Rp. 0	Rp. 100.000.000,00	Rp. 120.000.000,00
1	01	02	2.01	0046	Pengadaan Perlengkapan Peserta Didik	Dana Alokasi Umum (DAU)	Kota Tanjung Balai, Semua Kecamatan, Semua Kel/Desa		Rp. 296.500.000,00	Rp. 0	Rp. 0	Rp. 0	Rp. 296.500.000,00	Rp. 298.500.000,00
1	01	02	2.01	0047	Pembangunan Ruang Kelas Baru	Dana Alokasi Umum (DAU)	Kota Tanjung Balai, Semua Kecamatan, Semua Kel/Desa		Rp. 243.400.000,00	Rp. 450.000.000,00	Rp. 0	Rp. 0	Rp. 693.400.000,00	Rp. 695.400.000,00

Kode					Uraian	Sumber Dana	Lokasi	Jumlah						
								Tahun - 1	Tahun N					Tahun + 1
									Belanja Operasi	Belanja Modal	Belanja Tidak Terduga	Belanja Transfer	Jumlah (Rp)	
1	01	02	2.01	0048	Rehabilitasi Sedang/Berat Sarana, Prasarana dan Utilitas Sekolah	Dana Alokasi Umum (DAU) DAU yang Ditentukan Penggunaannya Bidang Pendidikan	Kota Tanjung Balai, Semua Kecamatan, Semua Kel/Desa		Rp. 290.200.000,00	Rp. 1.700.000.000,00	Rp. 0	Rp. 0	Rp. 1.990.200.000,00	Rp. 1.992.200.000,00
1	01	02	2.01	0049	Bimbingan Teknis, Pelatihan, dan/atau Magang/PKL untuk Peningkatan Kapasitas Bidang Pendidikan	DAU yang Ditentukan Penggunaannya Bidang Pendidikan	Kota Tanjung Balai, Semua Kecamatan, Semua Kel/Desa		Rp. 356.517.000,00	Rp. 0	Rp. 0	Rp. 0	Rp. 356.517.000,00	Rp. 485.000.000,00
1	01	02	2.01	0050	Penyelenggaraan Proses Belajar Bagi Peserta Didik	Dana Alokasi Umum (DAU) DAU yang Ditentukan Penggunaannya Bidang Pendidikan	Kota Tanjung Balai, Semua Kecamatan, Semua Kel/Desa		Rp. 100.808.650,00	Rp. 0	Rp. 0	Rp. 0	Rp. 100.808.650,00	Rp. 145.082.000,00
1	01	02	2.01	0051	Rehabilitasi Sedang/Berat Ruang Kelas Sekolah	Dana Alokasi Umum (DAU)	Kota Tanjung Balai, Semua Kecamatan, Semua Kel/Desa		Rp. 45.000.000,00	Rp. 150.000.000,00	Rp. 0	Rp. 0	Rp. 195.000.000,00	Rp. 197.000.000,00
1	01	02	2.02		Pengelolaan Pendidikan Sekolah Menengah Pertama				Rp. 9.244.570.950,00	Rp. 2.365.334.900,00	Rp. 0,00	Rp. 0,00	Rp. 11.609.905.850,00	Rp. 11.148.272.935,00
1	01	02	2.02	0012	Pembangunan Sarana, Prasarana dan Utilitas Sekolah	Dana Alokasi Umum (DAU)	Kota Tanjung Balai, Semua Kecamatan, Semua Kel/Desa		Rp. 20.300.000,00	Rp. 75.000.000,00	Rp. 0	Rp. 0	Rp. 95.300.000,00	Rp. 97.300.000,00
1	01	02	2.02	0014	Rehabilitasi Sedang/Berat Ruang Kelas Sekolah	Dana Alokasi Umum (DAU) DAU yang Ditentukan Penggunaannya Bidang Pendidikan	Kota Tanjung Balai, Semua Kecamatan, Semua Kel/Desa		Rp. 231.700.000,00	Rp. 450.000.000,00	Rp. 0	Rp. 0	Rp. 681.700.000,00	Rp. 683.700.000,00
1	01	02	2.02	0024	Rehabilitasi Sedang/Berat Sarana, Prasarana dan Utilitas Sekolah	Dana Alokasi Umum (DAU)	Kota Tanjung Balai, Semua Kecamatan, Semua Kel/Desa		Rp. 40.600.000,00	Rp. 120.000.000,00	Rp. 0	Rp. 0	Rp. 160.600.000,00	Rp. 162.600.000,00
1	01	02	2.02	0025	Pengadaan Mebel Sekolah	Dana Alokasi Umum (DAU)	Kota Tanjung Balai, Semua Kecamatan, Semua Kel/Desa		Rp. 0	Rp. 61.750.000,00	Rp. 0	Rp. 0	Rp. 61.750.000,00	Rp. 63.750.000,00
1	01	02	2.02	0030	Pemeliharaan Rutin Sarana, Prasarana dan Utilitas Sekolah	Dana Alokasi Umum (DAU)	Kota Tanjung Balai, Semua Kecamatan, Semua Kel/Desa		Rp. 27.400.000,00	Rp. 100.000.000,00	Rp. 0	Rp. 0	Rp. 127.400.000,00	Rp. 129.400.000,00
1	01	02	2.02	0038	Pembinaan Minat, Bakat dan Kreativitas Siswa	Dana Alokasi Umum (DAU) DAU yang Ditentukan Penggunaannya Bidang Pendidikan	Kota Tanjung Balai, Semua Kecamatan, Semua Kel/Desa		Rp. 620.160.650,00	Rp. 0	Rp. 0	Rp. 0	Rp. 620.160.650,00	Rp. 775.584.060,00

Kode					Uraian	Sumber Dana	Lokasi	Jumlah						
								Tahun - 1	Tahun N					Tahun + 1
									Belanja Operasi	Belanja Modal	Belanja Tidak Terduga	Belanja Transfer	Jumlah (Rp)	
1	01	02	2.02	0039	Penyediaan Pendidik dan Tenaga Kependidikan bagi Satuan Pendidikan Sekolah Menengah Pertama	Dana Alokasi Umum (DAU)	Kota Tanjung Balai, Semua Kecamatan, Semua Kel/Desa		Rp. 162.000.000,00	Rp. 0	Rp. 0	Rp. 0	Rp. 162.000.000,00	Rp. 251.000.000,00
1	01	02	2.02	0040	Pengembangan Karir Pendidik dan Tenaga Kependidikan pada Satuan Pendidikan Sekolah Menengah Pertama	Dana Alokasi Umum (DAU) DAU yang Ditentukan Penggunaannya Bidang Pendidikan	Kota Tanjung Balai, Semua Kecamatan, Semua Kel/Desa		Rp. 99.891.000,00	Rp. 0	Rp. 0	Rp. 0	Rp. 99.891.000,00	Rp. 119.891.000,00
1	01	02	2.02	0041	Pembinaan Kelembagaan dan Manajemen Sekolah	Dana Alokasi Umum (DAU) DAU yang Ditentukan Penggunaannya Bidang Pendidikan	Kota Tanjung Balai, Semua Kecamatan, Semua Kel/Desa		Rp. 84.922.575,00	Rp. 0	Rp. 0	Rp. 0	Rp. 84.922.575,00	Rp. 101.000.000,00
1	01	02	2.02	0042	Pengelolaan Dana BOS Sekolah Menengah Pertama	DAK Non Fisik-Dana BOSP-BOS Reguler DAK Non Fisik-Dana BOSP-BOS Kinerja	Kota Tanjung Balai, Semua Kecamatan, Semua Kel/Desa		Rp. 6.968.315.100,00	Rp. 1.558.584.900,00	Rp. 0	Rp. 0	Rp. 8.526.900.000,00	Rp. 7.705.500.000,00
1	01	02	2.02	0043	Peningkatan Kapasitas Pengelolaan Dana BOS Sekolah Menengah Pertama	Dana Alokasi Umum (DAU) DAU yang Ditentukan Penggunaannya Bidang Pendidikan	Kota Tanjung Balai, Semua Kecamatan, Semua Kel/Desa		Rp. 63.084.000,00	Rp. 0	Rp. 0	Rp. 0	Rp. 63.084.000,00	Rp. 65.084.000,00
1	01	02	2.02	0051	Koordinasi, Perencanaan, Supervisi dan Evaluasi Layanan di Bidang Pendidikan	Dana Alokasi Umum (DAU) DAU yang Ditentukan Penggunaannya Bidang Pendidikan	Kota Tanjung Balai, Semua Kecamatan, Semua Kel/Desa		Rp. 0,00	Rp. 0	Rp. 0	Rp. 0	Rp. 0	Rp. 0
1	01	02	2.02	0054	Fasilitasi Komunitas Belajar Pendidik dan Tenaga Kependidikan	Dana Alokasi Umum (DAU) DAU yang Ditentukan Penggunaannya Bidang Pendidikan	Kota Tanjung Balai, Semua Kecamatan, Semua Kel/Desa		Rp. 154.956.000,00	Rp. 0	Rp. 0	Rp. 0	Rp. 154.956.000,00	Rp. 174.956.000,00
1	01	02	2.02	0055	Pemberian layanan pendampingan bagi satuan pendidikan untuk pencegahan perundungan, kekerasan, dan intoleransi	DAU yang Ditentukan Penggunaannya Bidang Pendidikan	Kota Tanjung Balai, Semua Kecamatan, Semua Kel/Desa		Rp. 215.436.000,00	Rp. 0	Rp. 0	Rp. 0	Rp. 215.436.000,00	Rp. 218.436.000,00
1	01	02	2.02	0058	Penyelenggaraan Proses Belajar bagi Peserta Didik	Dana Alokasi Umum (DAU) DAU yang Ditentukan Penggunaannya Bidang Pendidikan	Kota Tanjung Balai, Semua Kecamatan, Semua Kel/Desa		Rp. 83.284.750,00	Rp. 0	Rp. 0	Rp. 0	Rp. 83.284.750,00	Rp. 123.551.000,00

Kode					Uraian	Sumber Dana	Lokasi	Jumlah						
								Tahun - 1	Tahun N					Tahun + 1
									Belanja Operasi	Belanja Modal	Belanja Tidak Terduga	Belanja Transfer	Jumlah (Rp)	
1	01	02	2.02	0060	Bimbingan Teknis, Pelatihan, dan/atau Magang/PKL untuk Peningkatan Kapasitas Bidang Pendidikan	DAU yang Ditentukan Penggunaannya Bidang Pendidikan	Kota Tanjung Balai, Semua Kecamatan, Semua Kel/Desa		Rp. 323.420.875,00	Rp. 0	Rp. 0	Rp. 0	Rp. 323.420.875,00	Rp. 326.420.875,00
1	01	02	2.02	0062	Pengadaan Perlengkapan Peserta Didik	Dana Alokasi Umum (DAU) DAU yang Ditentukan Penggunaannya Bidang Pendidikan	Kota Tanjung Balai, Semua Kecamatan, Semua Kel/Desa		Rp. 149.100.000,00	Rp. 0	Rp. 0	Rp. 0	Rp. 149.100.000,00	Rp. 150.100.000,00
1	01	02	2.03		Pengelolaan Pendidikan Anak Usia Dini (PAUD)				Rp. 2.236.629.000,00	Rp. 320.115.000,00	Rp. 0,00	Rp. 0,00	Rp. 2.556.744.000,00	Rp. 2.639.968.000,00
1	01	02	2.03	0002	Pembangunan Sarana, Prasarana dan Utilitas PAUD	Dana Alokasi Umum (DAU) DAU yang Ditentukan Penggunaannya Bidang Pendidikan	Kota Tanjung Balai, Semua Kecamatan, Semua Kel/Desa		Rp. 60.000.000,00	Rp. 197.540.000,00	Rp. 0	Rp. 0	Rp. 257.540.000,00	Rp. 259.540.000,00
1	01	02	2.03	0009	Pengadaan Perlengkapan PAUD	Dana Alokasi Umum (DAU) DAU yang Ditentukan Penggunaannya Bidang Pendidikan	Kota Tanjung Balai, Semua Kecamatan, Semua Kel/Desa		Rp. 1.000.000,00	Rp. 122.575.000,00	Rp. 0	Rp. 0	Rp. 123.575.000,00	Rp. 125.575.000,00
1	01	02	2.03	0015	Penyediaan Pendidik dan Tenaga Kependidikan bagi Satuan PAUD	Dana Alokasi Umum (DAU) DAU yang Ditentukan Penggunaannya Bidang Pendidikan	Kota Tanjung Balai, Semua Kecamatan, Semua Kel/Desa		Rp. 305.000.000,00	Rp. 0	Rp. 0	Rp. 0	Rp. 305.000.000,00	Rp. 307.000.000,00
1	01	02	2.03	0016	Pengembangan Karir Pendidik dan Tenaga Kependidikan pada Satuan Pendidikan PAUD	DAU yang Ditentukan Penggunaannya Bidang Pendidikan	Kota Tanjung Balai, Semua Kecamatan, Semua Kel/Desa		Rp. 55.976.000,00	Rp. 0	Rp. 0	Rp. 0	Rp. 55.976.000,00	Rp. 92.000.000,00
1	01	02	2.03	0017	Pembinaan Kelembagaan dan Manajemen PAUD	Dana Alokasi Umum (DAU) DAU yang Ditentukan Penggunaannya Bidang Pendidikan	Kota Tanjung Balai, Semua Kecamatan, Semua Kel/Desa		Rp. 300.000.000,00	Rp. 0	Rp. 0	Rp. 0	Rp. 300.000.000,00	Rp. 302.000.000,00
1	01	02	2.03	0018	Pengelolaan Dana BOP PAUD	DAK Non Fisik-Dana BOSP-BOP PAUD Reguler	Kota Tanjung Balai, Semua Kecamatan, Semua Kel/Desa		Rp. 1.306.800.000,00	Rp. 0	Rp. 0	Rp. 0	Rp. 1.306.800.000,00	Rp. 1.308.000.000,00
1	01	02	2.03	0019	Peningkatan Kapasitas Pengelolaan Dana BOP PAUD	DAU yang Ditentukan Penggunaannya Bidang Pendidikan	Kota Tanjung Balai, Semua Kecamatan, Semua Kel/Desa		Rp. 92.203.000,00	Rp. 0	Rp. 0	Rp. 0	Rp. 92.203.000,00	Rp. 94.203.000,00
1	01	02	2.03	0025	Koordinasi, Perencanaan, Supervisi dan Evaluasi Layanan di Bidang Pendidikan	DAU yang Ditentukan Penggunaannya Bidang Pendidikan	Kota Tanjung Balai, Semua Kecamatan, Semua Kel/Desa		Rp. 40.000.000,00	Rp. 0	Rp. 0	Rp. 0	Rp. 40.000.000,00	Rp. 52.000.000,00

Kode					Uraian	Sumber Dana	Lokasi	Jumlah						
								Tahun - 1	Tahun N					Tahun + 1
									Belanja Operasi	Belanja Modal	Belanja Tidak Terduga	Belanja Transfer	Jumlah (Rp)	
1	01	02	2.03	0034	Pembinaan Minat, Bakat dan Kreativitas Peserta Didik	DAU yang Ditentukan Penggunaannya Bidang Pendidikan	Kota Tanjung Balai, Semua Kecamatan, Semua Kel/Desa		Rp. 30.000.000,00	Rp. 0	Rp. 0	Rp. 0	Rp. 30.000.000,00	Rp. 52.000.000,00
1	01	02	2.03	0041	Pengadaan Perlengkapan Peserta Didik	Dana Alokasi Umum (DAU) DAU yang Ditentukan Penggunaannya Bidang Pendidikan	Kota Tanjung Balai, Semua Kecamatan, Semua Kel/Desa		Rp. 45.650.000,00	Rp. 0	Rp. 0	Rp. 0	Rp. 45.650.000,00	Rp. 47.650.000,00
1	01	02	2.04		Pengelolaan Pendidikan Nonformal/Kesetaraan				Rp. 1.282.600.000,00	Rp. 0,00	Rp. 0,00	Rp. 0,00	Rp. 1.282.600.000,00	Rp. 1.263.600.000,00
1	01	02	2.04	0016	Pembinaan Kelembagaan dan Manajemen Sekolah Nonformal/Kesetaraan	Dana Alokasi Umum (DAU) DAU yang Ditentukan Penggunaannya Bidang Pendidikan	Kota Tanjung Balai, Semua Kecamatan, Semua Kel/Desa		Rp. 120.000.000,00	Rp. 0	Rp. 0	Rp. 0	Rp. 120.000.000,00	Rp. 122.000.000,00
1	01	02	2.04	0017	Pengelolaan Dana BOP Sekolah Nonformal/Kesetaraan	DAK Non Fisik-Dana BOSP-BOP Kesetaraan Reguler DAK Non Fisik-Dana BOSP-BOP Kesetaraan Kinerja	Kota Tanjung Balai, Semua Kecamatan, Semua Kel/Desa		Rp. 1.026.700.000,00	Rp. 0	Rp. 0	Rp. 0	Rp. 1.026.700.000,00	Rp. 955.200.000,00
1	01	02	2.04	0018	Peningkatan Kapasitas Pengelolaan Dana BOP Sekolah Nonformal/Kesetaraan	DAU yang Ditentukan Penggunaannya Bidang Pendidikan	Kota Tanjung Balai, Semua Kecamatan, Semua Kel/Desa		Rp. 49.400.000,00	Rp. 0	Rp. 0	Rp. 0	Rp. 49.400.000,00	Rp. 51.400.000,00
1	01	02	2.04	0027	Koordinasi, Perencanaan, Supervisi dan Evaluasi Layanan di Bidang Pendidikan	Dana Alokasi Umum (DAU) DAU yang Ditentukan Penggunaannya Bidang Pendidikan	Kota Tanjung Balai, Semua Kecamatan, Semua Kel/Desa		Rp. 30.000.000,00	Rp. 0	Rp. 0	Rp. 0	Rp. 30.000.000,00	Rp. 53.000.000,00
1	01	02	2.04	0035	Pembinaan Minat, Bakat dan Kreativitas Peserta Didik	DAU yang Ditentukan Penggunaannya Bidang Pendidikan	Kota Tanjung Balai, Semua Kecamatan, Semua Kel/Desa		Rp. 56.500.000,00	Rp. 0	Rp. 0	Rp. 0	Rp. 56.500.000,00	Rp. 82.000.000,00
1	01	04			PROGRAM PENDIDIK DAN TENAGA KEPENDIDIKAN				Rp. 55.000.000,00	Rp. 0,00	Rp. 0,00	Rp. 0,00	Rp. 55.000.000,00	Rp. 57.000.000,00
1	01	04	2.01		Pemerataan Kuantitas dan Kualitas Pendidik dan Tenaga Kependidikan bagi Satuan Pendidikan Dasar, PAUD, dan Pendidikan Nonformal/Kesetaraan				Rp. 55.000.000,00	Rp. 0,00	Rp. 0,00	Rp. 0,00	Rp. 55.000.000,00	Rp. 57.000.000,00

Kode					Uraian	Sumber Dana	Lokasi	Jumlah						
								Tahun - 1	Tahun N					Tahun + 1
									Belanja Operasi	Belanja Modal	Belanja Tidak Terduga	Belanja Transfer	Jumlah (Rp)	
1	01	04	2.01	0001	Perhitungan dan Pemetaan Pendidik dan Tenaga Kependidikan Satuan Pendidikan Dasar, PAUD, dan Pendidikan Nonformal/Kesetaraan	Dana Alokasi Umum (DAU) DAU yang Ditentukan Penggunaannya Bidang Pendidikan	Kota Tanjung Balai, Semua Kecamatan, Semua Kel/Desa		Rp. 55.000.000,00	Rp. 0	Rp. 0	Rp. 0	Rp. 55.000.000,00	Rp. 57.000.000,00
1	01	01			PROGRAM PENUNJANG URUSAN PEMERINTAHAN DAERAH KABUPATEN/KOTA				Rp. 113.230.073.803,00	Rp. 194.587.500,00	Rp. 0,00	Rp. 0,00	Rp. 113.424.661.303,00	Rp. 117.509.816.803,00
1	01	01	2.01		Perencanaan, Penganggaran, dan Evaluasi Kinerja Perangkat Daerah				Rp. 102.258.400,00	Rp. 0,00	Rp. 0,00	Rp. 0,00	Rp. 102.258.400,00	Rp. 97.740.000,00
1	01	01	2.01	0001	Penyusunan Dokumen Perencanaan Perangkat Daerah	Dana Alokasi Umum (DAU) DAU yang Ditentukan Penggunaannya Bidang Pendidikan	Kota Tanjung Balai, Semua Kecamatan, Semua Kel/Desa		Rp. 91.998.400,00	Rp. 0	Rp. 0	Rp. 0	Rp. 91.998.400,00	Rp. 94.240.000,00
1	01	01	2.01	0006	Koordinasi dan Penyusunan Laporan Capaian Kinerja dan Ikhtisar Realisasi Kinerja SKPD	Dana Alokasi Umum (DAU)	Kota Tanjung Balai, Semua Kecamatan, Semua Kel/Desa		Rp. 10.260.000,00	Rp. 0	Rp. 0	Rp. 0	Rp. 10.260.000,00	Rp. 3.500.000,00
1	01	01	2.02		Administrasi Keuangan Perangkat Daerah				Rp. 108.472.808.536,00	Rp. 0,00	Rp. 0,00	Rp. 0,00	Rp. 108.472.808.536,00	Rp. 110.474.808.536,00
1	01	01	2.02	0001	Penyediaan Gaji dan Tunjangan ASN	Dana Alokasi Umum (DAU)	Kota Tanjung Balai, Semua Kecamatan, Semua Kel/Desa		Rp. 108.455.458.536,00	Rp. 0	Rp. 0	Rp. 0	Rp. 108.455.458.536,00	Rp. 110.455.458.536,00
1	01	01	2.02	0005	Koordinasi dan Penyusunan Laporan Keuangan Akhir Tahun SKPD	DAU yang Ditentukan Penggunaannya Bidang Pendidikan	Kota Tanjung Balai, Semua Kecamatan, Semua Kel/Desa		Rp. 17.350.000,00	Rp. 0	Rp. 0	Rp. 0	Rp. 17.350.000,00	Rp. 19.350.000,00
1	01	01	2.05		Administrasi Kepegawaian Perangkat Daerah				Rp. 227.333.000,00	Rp. 0,00	Rp. 0,00	Rp. 0,00	Rp. 227.333.000,00	Rp. 229.333.000,00
1	01	01	2.05	0011	Bimbingan Teknis Implementasi Peraturan Perundang-Undangan	Dana Alokasi Umum (DAU) DAU yang Ditentukan Penggunaannya Bidang Pendidikan	Kota Tanjung Balai, Semua Kecamatan, Semua Kel/Desa		Rp. 227.333.000,00	Rp. 0	Rp. 0	Rp. 0	Rp. 227.333.000,00	Rp. 229.333.000,00
1	01	01	2.06		Administrasi Umum Perangkat Daerah				Rp. 1.094.664.150,00	Rp. 5.800.000,00	Rp. 0,00	Rp. 0,00	Rp. 1.100.464.150,00	Rp. 1.407.376.150,00
1	01	01	2.06	0001	Penyediaan Komponen Instalasi Listrik/Penerangan Bangunan Kantor	Dana Alokasi Umum (DAU) DAU yang Ditentukan Penggunaannya Bidang Pendidikan	Kota Tanjung Balai, Semua Kecamatan, Semua Kel/Desa		Rp. 36.474.000,00	Rp. 0	Rp. 0	Rp. 0	Rp. 36.474.000,00	Rp. 38.474.000,00

Kode					Uraian	Sumber Dana	Lokasi	Jumlah						
								Tahun - 1	Tahun N					Tahun + 1
									Belanja Operasi	Belanja Modal	Belanja Tidak Terduga	Belanja Transfer	Jumlah (Rp)	
1	01	01	2.06	0002	Penyediaan Peralatan dan Perlengkapan Kantor	Dana Alokasi Umum (DAU) DAU yang Ditentukan Penggunaannya Bidang Pendidikan	Kota Tanjung Balai, Semua Kecamatan, Semua Kel/Desa		Rp. 348.096.800,00	Rp. 0	Rp. 0	Rp. 0	Rp. 348.096.800,00	Rp. 350.096.800,00
1	01	01	2.06	0003	Penyediaan Peralatan Rumah Tangga	Dana Alokasi Umum (DAU) DAU yang Ditentukan Penggunaannya Bidang Pendidikan	Kota Tanjung Balai, Semua Kecamatan, Semua Kel/Desa		Rp. 99.669.000,00	Rp. 5.800.000,00	Rp. 0	Rp. 0	Rp. 105.469.000,00	Rp. 107.469.000,00
1	01	01	2.06	0004	Penyediaan Bahan Logistik Kantor	Dana Alokasi Umum (DAU) DAU yang Ditentukan Penggunaannya Bidang Pendidikan	Kota Tanjung Balai, Semua Kecamatan, Semua Kel/Desa		Rp. 237.785.150,00	Rp. 0	Rp. 0	Rp. 0	Rp. 237.785.150,00	Rp. 239.785.150,00
1	01	01	2.06	0005	Penyediaan Barang Cetakan dan Penggandaan	Dana Alokasi Umum (DAU) DAU yang Ditentukan Penggunaannya Bidang Pendidikan	Kota Tanjung Balai, Semua Kecamatan, Semua Kel/Desa		Rp. 136.254.200,00	Rp. 0	Rp. 0	Rp. 0	Rp. 136.254.200,00	Rp. 138.254.200,00
1	01	01	2.06	0006	Penyediaan Bahan Bacaan dan Peraturan Perundang-undangan	Dana Alokasi Umum (DAU) DAU yang Ditentukan Penggunaannya Bidang Pendidikan	Kota Tanjung Balai, Semua Kecamatan, Semua Kel/Desa		Rp. 36.297.000,00	Rp. 0	Rp. 0	Rp. 0	Rp. 36.297.000,00	Rp. 38.297.000,00
1	01	01	2.06	0009	Penyelenggaraan Rapat Koordinasi dan Konsultasi SKPD	Dana Alokasi Umum (DAU) DAU yang Ditentukan Penggunaannya Bidang Pendidikan	Kota Tanjung Balai, Semua Kecamatan, Semua Kel/Desa		Rp. 200.088.000,00	Rp. 0	Rp. 0	Rp. 0	Rp. 200.088.000,00	Rp. 495.000.000,00
1	01	01	2.07		Pengadaan Barang Milik Daerah Penunjang Urusan Pemerintah Daerah				Rp. 96.820.000,00	Rp. 188.787.500,00	Rp. 0,00	Rp. 0,00	Rp. 285.607.500,00	Rp. 446.327.500,00
1	01	01	2.07	0001	Pengadaan Kendaraan Perorangan Dinas atau Kendaraan Dinas Jabatan	Dana Alokasi Umum (DAU) DAU yang Ditentukan Penggunaannya Bidang Pendidikan	Kota Tanjung Balai, Semua Kecamatan, Semua Kel/Desa		Rp. 96.820.000,00	Rp. 0,00	Rp. 0	Rp. 0	Rp. 96.820.000,00	Rp. 142.820.000,00
1	01	01	2.07	0005	Pengadaan Mebel	Dana Alokasi Umum (DAU) DAU yang Ditentukan Penggunaannya Bidang Pendidikan	Kota Tanjung Balai, Semua Kecamatan, Semua Kel/Desa		Rp. 0	Rp. 34.427.500,00	Rp. 0	Rp. 0	Rp. 34.427.500,00	Rp. 36.427.500,00

Kode					Uraian	Sumber Dana	Lokasi	Jumlah						
								Tahun - 1	Tahun N					Tahun + 1
									Belanja Operasi	Belanja Modal	Belanja Tidak Terduga	Belanja Transfer	Jumlah (Rp)	
1	01	01	2.07	0006	Pengadaan Peralatan dan Mesin Lainnya	Dana Alokasi Umum (DAU) DAU yang Ditentukan Penggunaannya Bidang Pendidikan	Kota Tanjung Balai, Semua Kecamatan, Semua Kel/Desa		Rp. 0	Rp. 154.360.000,00	Rp. 0	Rp. 0	Rp. 154.360.000,00	Rp. 267.080.000,00
1	01	01	2.08		Penyediaan Jasa Penunjang Urusan Pemerintahan Daerah				Rp. 3.053.818.717,00	Rp. 0,00	Rp. 0,00	Rp. 0,00	Rp. 3.053.818.717,00	Rp. 4.662.060.617,00
1	01	01	2.08	0001	Penyediaan Jasa Surat Menyurat	DAU yang Ditentukan Penggunaannya Bidang Pendidikan	Kota Tanjung Balai, Semua Kecamatan, Semua Kel/Desa		Rp. 15.730.000,00	Rp. 0	Rp. 0	Rp. 0	Rp. 15.730.000,00	Rp. 17.730.000,00
1	01	01	2.08	0002	Penyediaan Jasa Komunikasi, Sumber Daya Air dan Listrik	Dana Alokasi Umum (DAU) DAU yang Ditentukan Penggunaannya Bidang Pendidikan	Kota Tanjung Balai, Semua Kecamatan, Semua Kel/Desa		Rp. 354.330.617,00	Rp. 0	Rp. 0	Rp. 0	Rp. 354.330.617,00	Rp. 358.330.617,00
1	01	01	2.08	0004	Penyediaan Jasa Pelayanan Umum Kantor	Dana Alokasi Umum (DAU) DAU yang Ditentukan Penggunaannya Bidang Pendidikan	Kota Tanjung Balai, Semua Kecamatan, Semua Kel/Desa		Rp. 2.683.758.100,00	Rp. 0	Rp. 0	Rp. 0	Rp. 2.683.758.100,00	Rp. 4.286.000.000,00
1	01	01	2.09		Pemeliharaan Barang Milik Daerah Penunjang Urusan Pemerintahan Daerah				Rp. 182.371.000,00	Rp. 0,00	Rp. 0,00	Rp. 0,00	Rp. 182.371.000,00	Rp. 192.171.000,00
1	01	01	2.09	0001	Penyediaan Jasa Pemeliharaan, Biaya Pemeliharaan, dan Pajak Kendaraan Perorangan Dinas atau Kendaraan Dinas Jabatan	Dana Alokasi Umum (DAU) DAU yang Ditentukan Penggunaannya Bidang Pendidikan	Kota Tanjung Balai, Semua Kecamatan, Semua Kel/Desa		Rp. 123.411.000,00	Rp. 0	Rp. 0	Rp. 0	Rp. 123.411.000,00	Rp. 125.411.000,00
1	01	01	2.09	0002	Penyediaan Jasa Pemeliharaan, Biaya Pemeliharaan, Pajak dan Perizinan Kendaraan Dinas Operasional atau Lapangan	Dana Alokasi Umum (DAU) DAU yang Ditentukan Penggunaannya Bidang Pendidikan	Kota Tanjung Balai, Semua Kecamatan, Semua Kel/Desa		Rp. 14.800.000,00	Rp. 0	Rp. 0	Rp. 0	Rp. 14.800.000,00	Rp. 15.600.000,00
1	01	01	2.09	0005	Pemeliharaan Mebel	Dana Alokasi Umum (DAU) DAU yang Ditentukan Penggunaannya Bidang Pendidikan	Kota Tanjung Balai, Semua Kecamatan, Semua Kel/Desa		Rp. 16.000.000,00	Rp. 0	Rp. 0	Rp. 0	Rp. 16.000.000,00	Rp. 21.000.000,00
1	01	01	2.09	0006	Pemeliharaan Peralatan dan Mesin Lainnya	Dana Alokasi Umum (DAU) DAU yang Ditentukan Penggunaannya Bidang Pendidikan	Kota Tanjung Balai, Semua Kecamatan, Semua Kel/Desa		Rp. 28.160.000,00	Rp. 0	Rp. 0	Rp. 0	Rp. 28.160.000,00	Rp. 30.160.000,00

Kode					Uraian	Sumber Dana	Lokasi	Jumlah						
								Tahun - 1	Tahun N					Tahun + 1
									Belanja Operasi	Belanja Modal	Belanja Tidak Terduga	Belanja Transfer	Jumlah (Rp)	
2					URUSAN PEMERINTAHAN WAJIB YANG TIDAK BERKAITAN DENGAN PELAYANAN DASAR									
2	22				URUSAN PEMERINTAHAN BIDANG KEBUDAYAAN									
2	22	02			PROGRAM PENGEMBANGAN KEBUDAYAAN				Rp. 984.003.400,00	Rp. 0,00	Rp. 0,00	Rp. 0,00	Rp. 984.003.400,00	Rp. 988.014.500,00
2	22	02	2.01		Pengelolaan Kebudayaan yang Masyarakat Pelakunya dalam Daerah Kabupaten/Kota				Rp. 984.003.400,00	Rp. 0,00	Rp. 0,00	Rp. 0,00	Rp. 984.003.400,00	Rp. 988.014.500,00
2	22	02	2.01	0002	Pembinaan Sumber Daya Manusia, Lembaga, dan Pranata Kebudayaan	DAU yang Ditentukan Penggunaannya Bidang Pendidikan	Kota Tanjung Balai, Semua Kecamatan, Semua Kel/Desa		Rp. 984.003.400,00	Rp. 0	Rp. 0	Rp. 0	Rp. 984.003.400,00	Rp. 988.014.500,00
2	22	05			PROGRAM PELESTARIAN DAN PENGELOLAAN CAGAR BUDAYA				Rp. 149.216.000,00	Rp. 0,00	Rp. 0,00	Rp. 0,00	Rp. 149.216.000,00	Rp. 400.000.000,00
2	22	05	2.02		Pengelolaan Cagar Budaya Peringkat Kabupaten/Kota				Rp. 149.216.000,00	Rp. 0,00	Rp. 0,00	Rp. 0,00	Rp. 149.216.000,00	Rp. 400.000.000,00
2	22	05	2.02	0002	Pengembangan Cagar Budaya	DAU yang Ditentukan Penggunaannya Bidang Pendidikan	Kota Tanjung Balai, Semua Kecamatan, Semua Kel/Desa		Rp. 149.216.000,00	Rp. 0	Rp. 0	Rp. 0	Rp. 149.216.000,00	Rp. 400.000.000,00
							Jumlah		**Rp. 142.147.320.228,00**	**Rp. 8.776.559.000,00**			**Rp. 150.923.879.228,00**	**Rp. 156.728.554.263,00**

KOTA Ga, 30 Des 2024

Kota Tanjung Balai, ...
Plt. Kepala Dinas Pendidikan

PEMERINTAH KOTA TANJUNG BALAI DINAS PENDIDIKAN

MARIANI, S,Si, M.Si
NIP. 197406172000032003

BAB V
PENUTUP

Perubahan Perencanaan Tahun 2025 harus menyesuaikan dengan perkembangan dan seiring dengan perubahan kebijakan dan arus dinamika global utamanya dalam menghadapi era Indonesia emas 2045.

Perubahan Rencana Kerja (Renja) Dinas Pendidikan Tahun 2025 merupakan penjabaran program dan kegiatan tahunan dari Renstra Dinas Pendidikan Tahun 2021-2026 dan merupakan dokumen tahunan pencapaian visi dan misi Dinas Pendidikan.

Penyusunan perubahan program dan kegiatan Dinas Pendidikan Kota Tanjungbalai tahun 2024 telah berdasarkan hasil evaluasi pelaksanaan Renja Dinas Pendidikan sampai dengan triwulan II tahun 2025, memperhatikan target dan perkiraan pencapaian tahun 2025, permasalahan yang dihadapi serta memperhatikan isu-isu yang berkembang terkait tugas dan fungsi juga telah mempertimbangkan peluang dan tantangan baik yang bersifat nasional maupun global.

Peranan Dinas Pendidikan Kota Tanjungbalai sangat penting terhadap keterlaksanaan pemerintahan di Kota Tanjungbalai, dalam hal ini adalah peningkatan Indeks Pembangunan Manusia (IPM) yang merupakan indikator penting untuk mengukur kualitas kehidupan manusia/masyarakat, hal ini sebagai simbol untuk menunjukkan level suatu wilayah/Negara.

Keterlibatan Pemerintah Daerah terhadap keterselenggaraan urusan pendidikan Pendidikan menjadi ujung tombak pencapain tujuan peningkatan kualitas manusia yang mampu berdaya saing.

Harapan kami Dokumen Perubahan Renja Tahun 2025 ini menjadi acuan bagi perubahan perencanaan yang baik dalam penyelenggaraan urusan bidang Pendidikan sebagai tugas dan fungsi utama Dinas Pendidikan Kota Tanjungbalai Tahun 2025.